



広報



2

Feb.2026
No.1047



特集 二十歳の集い



Topic

- 4 秋の叙勲 中谷典子氏
- 4~ まちの話題
吉野絵の知育玩具が受賞／その他
- 6 中学生 税の作文 受賞作品

Information

- 7 町制70周年ロゴ・キャッチフレーズ募集
- 11 物価高対応子育て応援手当
- 14 町・県民税 主な税制改正
- 22 役場窓口でのお手続きはお早めに



今年は町内で36名が二十歳の節目を迎えます。28名が出席した、二十歳の集い第一部の式典では片岡風香さんの司会のもと、二十歳を代表して森田幸太郎さんが町民憲章を朗読。主催者式辞、来賓祝辞のあと、加藤悠人さんが代表挨拶をしました。第二部の記念行事は、昨年の秋から活動してきた成人式実行委員会が企画しました。委員長のマIMUMラキョウコさんの司会のもと、クイズや懐かしい映像の上映が行われました。
 この二十歳の集いの様子は、CVY11チャンネルで、2月13日(金)15日(日)まで放送する予定です。

ハタチの輝き フォトレポート *Coming-of-age ceremony*

1月12日(成人の日)
 吉野町中央公民館



ハタチの誓い

今私は、大学で法律を学んでいます。法律は人と人との間に起こるトラブルを解決するための道具となるものです。ただ、そのトラブルは、単に自分の権利や利益を言い争うものではなく、人の気持ちや思いが深く関わっていることがあります。そのため、単に法律の理屈を組み立て、主張し合うだけでは、本当の意味での解決を導くことはできません。一つ一つの事実と、当事者それぞれがどんな思いを抱いているのかを読み取ろうとする姿勢が大切であることを、私は法学部で学ぶことができました。

私は、これは日常生活でも大切にすべき考え方であると思います。これからも私たちは、たくさんの人と出会い、関わりながら生きていくことになると思います。時には、意見が異なりたりすることで対立が生じることもあるかもしれませんが、しかしそこで、相手を攻撃するのではなく、「どうすれば解決できるのか」という気持ちを第一に考え、互いの事情や感情に向き合っていくべきなのではないかと思っています。私はその姿勢を大切にしながら、これからも法律を学び、社会で生きていきたいと思っています。

(二十歳の代表挨拶より抜粋)

人権擁護委員の委嘱

人権擁護委員は、地域の皆様から人権相談を受け、問題解決のお手伝いに応じます。暮らしの中での悩みや心配事、困り事のある方はご相談ください。

人権擁護委員

代 表	松尾 吉晃 (峰 寺)
委 員	山本 淑子 (喜佐谷)
同	佐々木弘之 (上 市)
同	皆地 良祐 (飯 貝)
同	中上 睦男 (柳)
同	木村 夫美 (新 子)

【敬称略】

岡町民税務課人権担当 TEL (32) 3081

中谷 典子 氏 瑞宝単光章 受章



長年にわたり、幼児教育・保育に携わり、多大な功績をあげられたことから、中谷典子氏（峰寺・63歳）に瑞宝単光章が贈られました。中谷氏は、昭和58年4月に大淀町立第三保育所に保母（現保育士）として奉職。その後、同第一保育所、同第二保育所、同あおぞら保育所での勤務を経て、平成31年4月に第一保育所の所長に就任。力強いリーダーシップのもと保育所運営を行い、保護者や同僚保育士の相談役として信頼を集めました。退職後の令和5年4月からは大淀町健康こども課にて指導主事（主任技師）として勤務し、同町の保育の質の向上に努められています。中谷氏は、「40年間保育現場で勤めさせて頂けたのは、支えてくださった保護者の皆様、共に働いた職員の皆様、そして何より子ども達の存在があったからと感謝しております。多くの子ども達の大切な乳幼児期を保護者と共に成長を見守ってこられたことを誇りに思っております。」と語られました。

長年にわたり、幼児教育・保育に携わり、多大な功績をあげられたことから、中谷典子氏（峰寺・63歳）に瑞宝単光章が贈られました。中谷氏は、昭和58年4月に大淀町立第三保育所に保母（現保育士）として奉職。その後、同第一保育所、同第二保育所、同あおぞら保育所での勤務を経て、平成31年4月に第一保育所の所長に就任。力強いリーダーシップのもと保育所運営を行い、保護者や同僚保育士の相談役として信頼を集めました。退職後の令和5年4月からは大淀町健康こども課にて指導主事（主任技師）として勤務し、同町の保育の質の向上に努められています。中谷氏は、「40年間保育現場で勤めさせて頂けたのは、支えてくださった保護者の皆様、共に働いた職員の皆様、そして何より子ども達の存在があったからと感謝しております。多くの子ども達の大切な乳幼児期を保護者と共に成長を見守ってこられたことを誇りに思っております。」と語られました。



TOWN OF WOOD

木のまち よしの

吉野桧のおもちゃが受賞

知育玩具「KIKKA」創作者が町長を表敬訪問

吉野桧製の積み木「KIKKA」の販売を行う株式会社ウインテック（大阪府茨木市）の代表取締役松本健太郎氏が12月18日に吉野町役場を訪れ、中井町長にウッドデザイン賞2025の受賞を報告しました。この賞は、（一社）日本ウッドデザイン協会が主催し、木を使って様々な社会課題を解決する製品や事業を表彰するもので、今回「KIKKA」は地域資源を活かしたものづくり、木と人



▲様々な積み方で遊べる「KIKKA」



▲株ウインテックの松本氏（右）と中井町長
受賞製品の「KIKKA」を町へ寄贈

の関係性を未来へつなぐ取り組みとして評価されました。松本氏は、吉野桧の製品を偶然手にしたことがきっかけで吉野林業の特色や吉野材の性質を調べ、軽くて温かみがありながら、木目のしっかりとした吉野桧を使って積み木を作りたいと「KIKKA」を開発。一昨年には販売前のプレ発表として吉野杉の家（飯貝）でイベントを実施したり、吉野町のふるさと納税返礼品に登録申請したりと、吉野とのつながりを深めています。また、「子どもの成長の応援」と「自然を守る」をモットーとする松本氏は、おもちゃを通じて吉野の木の価値を次世代へ伝え、広く世界へ日本の木材の魅力を発信していきたいと話していました。



for Yoshino's future

吉野の未来のために

新春恒例 出初式

1月11日 旧吉野小学校で開催



消防団員の規律士気を高揚すると共に消防技術を練磨し、有事における消防機能の発揮に万全を期することを目的とした、新春恒例の吉野町消防団出初式が、1月11日旧吉野小学校体育館にて、また公益財団法人奈良県消防協会吉野支部連合出初式が同月18日黒滝村農林トレーニングセンターにて盛大に行われました。

出初式の席上、下記の方々が表彰等を受賞されました。

優良消防団員 表彰

【敬称略】

吉野町長表彰

大谷尚裕(中竜門)、山本良比古(吉野)、大北 司(龍門)
野口二郎(中荘)、森 孝雄(上市)、丸本裕生(国栖)

吉野町消防団長表彰

糟谷陽一(国栖)、丸 和浩(吉野)、岡本悠輝(中竜門)
伊藤政彦(龍門)、水本賢太(上市)、門内啓朗(中荘)

吉野警察署長感謝状

松葉雅和(龍門)、松井範人(国栖)

奈良県知事表彰

澤井克典(本部)、丈達博之(上市)、植仲良視(中荘)
吉田大亮(国栖)

奈良県消防協会 協会長表彰

大矢貴司(吉野)、福本雅也(国栖)、藤本智士(龍門)
橋本輝彦(中竜門)、佐々木淑子(本部)

奈良県消防協会吉野支部 支部長表彰

阪口浩一(吉野)、東 喜史(龍門)、西田裕哉(国栖)
龍見直人(吉野)、吉平教泰(龍門)、片岡裕二(上市)
阪本龍一(中竜門)、東平 至(国栖)、南 勇輔(吉野)
水本信広(中荘)、新志孝文(中竜門)



よしハミ「外国の成人式」

フィリピンでは、女性が18歳を迎えると「デビュー」という盛大なパーティーが行われるそう。その姿はまるでおとぎ話のお姫様!

令和7年度 受賞作品

中学生 税についての作文

吉野町長賞

「税金は私たちの暮らしを支える大切なお金」

1年 坂口 愛衣里

私たちが安心して暮らせるのは、身の回りの人たちの努力と、私たち自身が支払う税金のおかげです。税金は、私たちの生活のさまざまな部分を支えるために使われています。税金がどのように使われているのかについて、説明したいと思います。

まず最初に、私たちが毎日使う道路や橋の整備に税金が使われています。交通手段が安全でなければ、学校や仕事に行くことも難しくなります。道路の修理や新しい橋の建設、信号や標識の設置などは、すべて税金によって行われています。もし税金がなかったら、道路は壊れたままになったり、交通事故が増えたりしてしまうかもしれません。

次に、学校や図書館も税金によって支えられています。私たちが無料で勉強できているのは、政府や地方自治体が

税金を使って運営しているからです。教師やスタッフの給料、教科書や教材の購入費用なども税金から出ています。これにより、子どもたちが平等に教育を受けることができ、未来に向けて自分の夢を追いかけることができるのです。

また、私たちの安全を守るために、警察や消防も重要な役割を果たしています。犯罪を防ぐためのパトロールや、火事や災害のときにすぐに駆けつける消防士たちの活動も、税金によって支えられています。これらのおかげで、私たちは安心して暮らすことができるのです。自然や文化を守るためにも税金は役立っています。公園や美術館、博物館などの公共施設は、地域の人々が文化や自然を楽しむために設立されています。これらの場所は、地域の人々の憩いの場や学びの場となっています。

最後に、税金を正しく使うことの大切さについても考えてみたいのです。私たち一人ひとりが税金の使い道を理解し、公正に納めることは、より良い社会を作るための第一歩です。税金は、私た

ちの暮らしをより良く、未来を築くための大切な資源です。

このように、税金は私たちの生活のあらゆる部分を支えています。私たち一人ひとりも、税金の大切さを理解し、感謝の気持ちを持ちながら暮らしていきたいです。

吉野納税貯蓄組合連合会会長賞

「地域への恩返し」

3年 橋本 明希

私はこれまで「税」というものに興味がありませんでした。なぜなら、なんだか難しそうだったから、大人の話だと思っていたから、自分には関係のない話だと思っていたから、そんな理由で税について知ろうとしたことはありませんでした。しかし、そんな私の考えは、この前あった租税教室でがらりと変わりました。

租税教室では税の種類や使いみちなどについて教えていただきました。その中でも、特に心に残ったお話が二つあります。一つ目は、中学生が一年間学校に通うのに、一人あたり約九十七万円の税が使われているということでした。普段私たちが何気なく送っている日常生活

にそんなにたくさん税がかかけられているということを知って、強い衝撃を受けました。確かに、教科書や授業料は無償だと聞いたことがありました。それに加え、私の町では一人一台パソコンが貸与されています。それはとてもありがたいことなんだと思つたし、税を身近なものに感じるようになりました。二つ目は、私たち奈良県民は全国で最も県外でお金を使っているということです。県外でお金を使うというのは、他府県に税を払っているのと同じことらしいのです。それでは自分たちの県は盛りあがることはできません。私たちの学校生活が税によって支えられていると知ったばかりなのに、とてもショックでした。

これらの話を知った上で、私にできることは何か考えてみました。私たちに最も身近な税といえば消費税です。ならば、できる限り自分の県や町で買い物をするれば良いのではないだろうか。そうすれば、めぐりめぐってまた、自分たちのところに何らかの形でもどってくるでしょう。私は、自分の地域を、税によって盛りあげることができるかもしれないという可能性に気づくことができました。そうして、いつも私たちを支えてくれている地域に恩返しをしたいです。

YOSHINO TOWN 70th Anniversary

吉野町は令和8年5月3日に町制70周年を迎えます。今年は町制70周年を記念したイベントなど、様々な事業の展開や吉野町の魅力発信を行っていく予定です。皆さんと70周年を盛り上げていくため、シンボルとなる「ロゴマーク」と「キャッチフレーズ」を募集します。また、70周年にちなんで70日前にあたる2月22日より、カウントダウンを実施します。



町制70周年記念 ロゴマークとキャッチフレーズを募集

共通

- ▶ 募集締切 2月24日(火)必着
- ▶ 応募方法 所定の応募用紙に記入し、電子メール、郵送または持参のいずれかでご応募ください。



70周年
記念サイト

◀ 応募用紙の入手など、応募に関する詳しい要件は町ウェブサイトをチェック! 皆さんのご応募をお待ちしています。

	ロゴマーク	キャッチフレーズ
応募資格	吉野町にゆかりのある人(町内在住、在勤・在学、吉野町出身のほか、町でのエピソードや町への想いを応募時に記載できる方)	吉野町に在住、または在勤・在学している人
表彰	最優秀賞1点(商品券3万円分) 優秀賞2点(吉野町の特産品5千円相当)	最優秀賞1点(商品券1万円分) 優秀賞2点(吉野町の特産品3千円相当)

町制70周年記念 70日前カウントダウン用写真を募集

70周年を迎える5月3日の70日前より、Instagram等でカウントダウンを実施します。友達や家族と一緒に写真を撮ってご応募ください。町民の皆さんで70周年を盛り上げましょう!

応募資格	吉野町にゆかりのある人(友達や家族と一緒にでもOK)
募集期間	2月24日(火)まで
募集枚数	70枚程度 ※上限に達した時点で終了
応募方法	右のメールアドレスに写真を送付してください。yoshino_70th@town.yoshino.lg.jp



町長公室 吉野町町制70周年記念事業担当 Tel (32) 3081 Mail: yoshino_70th@town.yoshino.lg.jp

よしハミ「外国の成人式」

アメリカでは16歳を迎えた女性を祝う「スウィート16」が特別なイベント。パーティーではドレスアップした主役が、友人や家族とともに楽しいひとときを過ごすそう。

議 会 だ よ り

令和7年第4回定例会

令和7年度一般会計補正決算・条例改正他

令和7年第4回定例会は、12月3日招集され、10日までの8日間の会期で開催されました。今期の定例会では、4名の議員が町政等について一般質問をおこないました。
なお、議決された案件の概要及び審議結果は次のとおりです。

⑥ 令和7年度吉野町介護保険特別会計補正予算(第3号) 【可決】

- ・補正規模 5,455万4千円
- ・予算総額 12億5,186万7千円
 - ・歳入の主な内訳 ▶保険料(1,096万3千円)、▶国庫支出金(1,480万8千円)、▶支払基金交付金(1,473万円)など
 - ・歳出の主な内訳 保険給付費(5,455万4千円)

⑦ 令和7年度吉野町一般会計補正予算(第7号) 【可決】

- ・補正規模 3,079万9千円
- ・予算総額 67億7,445万7千円
 - ・歳入の主な内訳 ▶負担金(173万円)、▶繰越金(2,882万1千円)など
 - ・歳出の主な内訳 職員給与費(3,079万9千円)

⑧ 令和7年度吉野町国民健康保険特別会計補正予算(第2号) 【可決】

- ・補正規模 70万円
- ・予算総額 10億7,292万2千円
 - ・歳入の主な内訳 繰越金(70万円)
 - ・歳出の主な内訳 職員給与費(70万円)

⑨ 令和7年度吉野町介護保険特別会計補正予算(第4号) 【可決】

- ・補正規模 57万1千円
- ・予算総額 12億5,243万8千円
 - ・歳入の主な内訳 ▶保険料(18万7千円)、▶国庫支出金(19万3千円)など
 - ・歳出の主な内訳 職員給与費(57万1千円)

⑩ 令和7年度吉野町下水道事業特別会計補正予算(第1号) 【可決】

- ・補正規模 33万6千円
- ・予算総額 2億1,119万1千円
 - ・収益的支出 職員給与費(33万6千円)

(3) 訴えの提起 《1件》

- ⑪ 訴えの提起について 【可決】
介護給付費の不適正請求による返還を求めたが、相手方が応じないため、町として訴えを提起する

(1) 条 例 《3件》

① 吉野町一般職の職員の給与に関する条例の一部を改正することについて 【可決】

人事院勧告を受けて、国家公務員の給与改定が行われることに伴い、給料表の改定、地域手当・期末・勤勉手当の支給率の引き上げ、および通勤手当の上限額を見直すための改正

② 吉野町会計年度任用職員の給与及び費用弁償に関する条例の一部を改正することについて 【可決】

一般職の給与改正に合わせ、会計年度任用職員の給料表等についても改正

③ 特別職の職員で常勤のものの給与及び旅費に関する条例の一部を改正することについて 【可決】

町職員の不祥事に伴い、町長が自らを戒めるため、1ヶ月間給与月額を3割減額するための改正

(2) 予 算 《7件》

④ 令和7年度吉野町一般会計補正予算(第5号) 【承認】

- ・補正規模 679万円
- ・予算総額 67億2,611万5千円
 - ・歳入の主な内訳 繰越金(679万円)
 - ・歳出の主な内訳 特定外来生物防除事業(679万円)

⑤ 令和7年度吉野町一般会計補正予算(第6号) 【可決】

- ・補正規模 1,754万3千円
- ・予算総額 67億4,365万8千円
- ・債務負担行為 介護給付費返還訴訟費 130万円(令和8年度)
- ・地方債 緊急自然災害防止対策 200万円追加、こども園施設整備 8,330万円に変更
 - ・歳入の主な内訳 ▶国庫支出金(△947万7千円)、▶繰越金(1,202万円)、▶町債(1,150万円)など
 - ・歳出の主な内訳 ▶介護保険事業特別会計繰出金(682万円)、▶南和広域医療企業団支援事業(433万9千円)、▶治山事業(570万円)など

(5) 報 告 《1件》

◆ 地方自治法第180条第1項の規定による専決処分
の報告 【受理】
【事故に伴う損害賠償額と和解の報告】
吉野町大字宮滝地内で発生した車両の物損事故に
係る損害賠償額と和解条件

(6) そ の 他 《1件》

◆ 常任委員会の閉会中の所管事務調査 【可決】

(4) 財産取得 《1件》

⑫ 動産の買入に係る財産の取得 【可決】
・ 取得品目 小型塵芥車 1台
・ 取得目的 ごみ収集運搬事業に係る車両整備
・ 契約方法 指名競争入札
・ 契約金額 11,949,540円
・ 契約の相手方
株式会社 西本自動車工業
代表取締役 西本 靖弘

一目でわかる審議結果 【○=賛成 ●=反対 ー=欠席 △=棄権】

種別	議 員 名	議決結果	長谷政和	澤木久美子	上麻里	辻内正誠	下中一平	山本義史	中西利彦	西澤巧平	上滝義平
議案名又は内容											
(1) 条例	① 吉野町一般職の職員の給与に関する条例の一部を改正することについて	可決	○	○	○	○	○	○	○	ー	議長は裁決に加わりません
	② 吉野町会計年度任用職員の給与及び費用弁償に関する条例の一部を改正することについて	可決	○	○	○	○	○	○	○	ー	
	③ 特別職の職員で常勤のものの給与及び旅費に関する条例の一部を改正することについて	可決	○	○	●	○	○	●	○	ー	
(2) 予算	④ 令和7年度吉野町一般会計補正予算(第5号)	承認	○	○	○	○	○	○	○	ー	
	⑤ 令和7年度吉野町一般会計補正予算(第6号)	可決	○	○	○	○	○	○	○	ー	
	⑥ 令和7年度吉野町介護保険特別会計補正予算(第3号)	可決	○	○	○	○	○	○	○	ー	
	⑦ 令和7年度吉野町一般会計補正予算(第7号)	可決	○	○	○	○	○	○	○	ー	
	⑧ 令和7年度吉野町国民健康保険特別会計補正予算(第2号)	可決	○	○	○	○	○	○	○	ー	
	⑨ 令和7年度吉野町介護保険特別会計補正予算(第4号)	可決	○	○	○	○	○	○	○	ー	
	⑩ 令和7年度吉野町下水道事業特別会計補正予算(第1号)	可決	○	○	○	○	○	○	○	ー	
(3) 訴えの提起	⑪ 訴えの提起について	可決	○	○	○	○	○	○	○	ー	
(4) 財産取得	⑫ 動産の買入に係る財産の取得	可決	○	○	○	○	○	○	○	ー	

特別職の職員で常勤のものの給与及び旅費に関する条例の一部改正に関する意見の要旨

上 麻 里 議員【反対】
復職した職員の再発防止に向け、研修も教育もされていない。本質的なことは変わっていないと思う。議会にもなぜ課長が出席しないのか質問をした。三役がそう決めたと返答があった。それなら、責任も減給も三役でされるべきなのではないかと思い反対する。

辻内 正誠 議員【賛成】
本件に関する町長の実質責任は、原因追求と再発防止策の策定である。その報告書が出来上がり、且つ最終ページには第三者による検証を行うと明記されている。ここまでやった後のいわゆる象徴的責任である減給は妥当であると考え賛成する。

一般質問は次のページへ

一般質問

議員の日常の活動と町民の声や自身の考え方をもとに、町長や教育長などへ方針を問うものです。次のとおり4名の議員が町政について質問しました。



澤木 久美子

県が進める都市計画区域における南部・東部地域の土地利用制度の見直しの方針について

Q 奈良県で具体的に運用が始まったこの制度見直しについて、吉野町内の市街化調整区域については具体的にどのような方針で進める予定か、その目標設定を問う。またどのようなスケジュールで進める予定かを問う。

A 奈良県から示された新たな方針では、市町村が「ふるさとの保全と活用の方針」を策定することが求められている。本町としては県内でも初めての取り組みであることから、奈良県との事前協議、近隣町村との情報交換、地域住民の方と慎重かつ丁寧な協議をおこない、庁舎整備を契機としたまちづくりを踏まえ早期に方針を策定したいと考えている。

他の質問 ●「ON.OFFのまち吉野」企業等応援補助金の実施状況とその他支援制度について



辻内 正誠

住民票等の宅配に関して

Q デマンドバス等が整備されてきているが、住民票等を役場やコンビニ、郵便局へ取得しに行くのが困難な住民がいることは間違いない。役場職員による宅配を実施している自治体が多数ある中、吉野町の対応について伺う。

A 近年の住民サービスは、コンビニや郵便局での証明書取得を可能にするなどのデジタル化に進んでいる。町独自施策として、「証明書の宅配サービス」と「電話予約による休日の証明書受け取り制度」を既に運用しているが、今後は、様々な住民の方へのサービスを展開していけるように広報のあり方も含めて見直しを実施したい。

他の質問 ●起業家コンペの実施について



長谷 政和

町を活性化させるための広報について

Q 町職員は若手を中心によく働いてくれていると思っているが、その頑張りをより住民に認識してもらうためには広報に力を入れるべきだと感じている。町で進めようとしている施策を住民に知ってもらうため、どのような広報に取り組んでいるのか伺う。

A 本町における各種行政情報等の発信媒体としては、テレビ放送・音声告知放送・ホームページ・SNSがある。町が発信する情報を幅広く住民の方に知っていただくには、各発信媒体のもつ特性を活かし複合的に活用する必要があると考えている。また情報発信内容についても、住民の年代層に応じてわかりやすい表現にするなどの取り組みを横断的な体制で進めたい。

他の質問 ●吉野町町制施行70周年記念事業について



上 麻里

吉野町の不祥事について

Q 停職処分の職員が復職したが、今後の個人情報漏洩再発防止について説明を求める。また、旧木のまち推進室とは何か教えていただきたい。総務課の業務を何故、旧木のまち推進室・龍門総合会館で従事しないといけなのか伺いたい。

A 再発防止策として、内部通報制度や議員等からの要望事項等の記録制度の導入、コンプライアンス研修や職員アンケート調査の実施、職場環境の見直しなどを継続的に実施していく。また来年度以降、取り組みの妥当性の検証も進めていく。職員は、個人情報の取り扱いのない執務場所において、総務課の事務に従事している。



子育てひろば

対象児童
一人につき
2万円

物価高対応子育て応援手当のご案内

物価高の影響が長期化し、その影響を特に強く受けている子育て世帯に対し、国から応援手当が支給されます。



支給対象者

- ① 令和7年9月分の児童手当受給者
- ② 令和7年10月1日から令和8年3月31日までに出生した児童の保護者



対象児童

- ① 令和7年9月分の児童手当の支給対象児童(令和7年9月に出生した児童については10月分)
- ② 令和7年10月1日から令和8年3月31日までに出生した児童



申請方法

原則 **申請は不要** です。



申請手続きが必要な場合

- 令和7年10月1日から令和8年3月31日までに出生した児童の保護者
- 10月1日以降に離婚(離婚調停中も含む)により児童手当の申請が必要になった保護者
- 所属庁から児童手当を受給している公務員(手続きについては所属庁にご確認ください。)

上記の方は原則、申請が必要です。
該当する場合、ご連絡ください。



支給方法

令和7年10月支給時の児童手当受給口座か、届け出のあった口座に振り込みます。振込日は吉野町から個別にお知らせします。



ご注意

口座が解約・変更等により振込ができない場合は支給されませんので、**3月6日までに担当窓口までご連絡**ください。また、支給を希望しない場合や支給口座を変更する場合もご連絡ください。

問い合わせ

町民税務課 物価高対応子育て応援手当担当
NTT・・・Tel (32) 3081 (内線123) IP直通・・・Tel (39) 9063

よしハミ「子育て応援手当」

引っ越しをした方には9月分の児童手当を支給した市区町村から支給されるよ。不明な点がある場合は、引っ越し前の市町村に問い合わせみてね。



子育てひろば



子育て中の親子が交流する場や子育て相談

名 前	月 日	場 所	時 間	対 象	内 容	お問い合わせ
にこにこルーム	2月 5日(木) 2月19日(木) 2月26日(木)	よしの こども園	9:30～ 11:30	未就園児と その保護者	親子で気軽に集まり、自由に過ごします。 ※ご都合の良い時間にお越しください。 (申込不要)	教育委員会事務局 教育総務課 IP TEL(32)0190
にこにこランド	2月 3日(火) 2月17日(火) 2月24日(火)	よしの こども園	9:30～ 11:30	未就園児と その保護者	みんなでふれあい遊びや製作をします。 ※申込不要	
子育て講座	2月 5日(木)	よしの こども園	10:30～ 11:30	未就園児と その保護者	「カラダとココロのお話」 ※3日(火)までにお申し込みください。	
子育て相談	2月21日(土)	吉野町 中央公民館	10:00～ 13:00	子育てに 関わっている方	子育てに関する悩みや心配事をお気軽に お話しください。臨床心理士がお待ちし ています。※事前にお申し込みください。	
すこやか相談	2月13日(金)	保健センター (健やか一番館 4階)	別途 相談	就学前の児と 保護者	就学前のお子さんを対象に心理士に よる相談を行います。 ※事前にお申し込みください。	長寿福祉課 保健センター NTT TEL(32)0521 IP TEL(39)9079
育児相談	2月20日(金)		10:00～ 11:00	未就園児と その保護者	育児に関する悩みや心配事をお気軽に お話しください。保健師がお待ちしてい ます。※申込不要	
育児サークル 「ぴよぴよ広場」	2月27日(金)		10:00～ 11:00	未就園児と その保護者	春の手形・足形アート ※前日までにお申し込みください。	

母子保健事業(保健センターにて) 図【NTT】TEL(32)0521・【IP】TEL(39)9079

事 業 名	実 施 日	受付時間	対 象
4 か 月 児 健 診	2月 6日(金)	13:00～ ※時間は個別に 案内します。	R7年8月15日～R7年11月6日生
7 か 月 児 健 診			R7年5月15日～R7年8月6日生
10 か 月 児 健 診			R7年2月15日～R7年5月6日生
12 か 月 児 健 診			R6年11月15日～R7年2月6日生

献血にご協力を

風邪やインフルエンザの流行期であり、全国的に献血者数が減少する2月は1年の間で最も血液が不足する時期です。献血にご協力をお願いします。

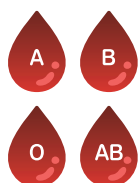

▶日 時 2月14日(土)
10時～12時・13時30分～16時30分

▶場 所 ライフ大淀店(大淀町土田243-1)

図(一社)吉野青年会議所(主催者) TEL(32)5968

高齢者 新型コロナワクチン接種の助成期限

高齢者新型コロナワクチン
接種の助成期間は

2月28日(土)
までです。



いきいき健康 吉野町保健センターです!

問い合わせ・申込…保健センター(長寿福祉課) NTT…Tel (32) 0521、IP…Tel (39) 9079

場所の記入がない事業は保健センター(健やか一番館4階)にて行います。交付・申請窓口は3階です。詳細は、広報4月号と同時配付した「令和7年度健康づくりカレンダー」をご覧ください。カレンダーは令和8年3月末まで保管してください。

健康相談(予約制)

管理栄養士・保健師が、分かりやすく日常生活の振り返りと個々の健診結果に基づいた健康へのアドバイスをします。ぜひお越しください。申し込みは保健センター(上記)へ。

実施日	実施時間	持ち物
2月17日(火)	13:30~15:00	特定健診結果、 筆記用具、メガネ等
3月 5日(木)		

3月1日~8日は女性の健康週間です

女性が生涯を通じて健康で明るく、充実した日々を自立して過ごす事を総合的に支援するため、「女性の健康週間」は創設されました。3月1日より厚生労働省特設ホームページが開設されます。

女性にも、女性の健康をサポートする男性にも役立つ記事が掲載されます。アクセスはこちらから➡



最終

今年度最後となる**女性のがん検診**【子宮頸がん・乳がん・大腸がん検診】です。
お申し込みはお早めに。

健(検)診事業

子宮頸がん・乳がん・大腸がん検診

	実施日	実施場所	受付時間	対象者	健診内容	料 金
子宮頸がん	3月7日(土)	保健センター	9:00~ 11:00	平成18年3月31日以前に生まれた方 (昨年度の検診をうけていない方)	子宮の入り口付近を軽くこすって細胞を採取し、顕微鏡で調べる検査	20~69歳:1,000円 70~74歳: 700円 75歳以上: 無料
乳がん				昭和61年3月31日以前に生まれた方 (昨年度の検診をうけていない方)	マンモグラフィ検査(レントゲン)	40~49歳:1,800円 50~69歳:1,300円 70~74歳: 600円 75歳以上: 無料
大腸がん				平成8年3月31日以前に生まれた方	問診と2日分の検便による便潜血検査	30~69歳: 500円 70~74歳: 200円 75歳以上: 無料

無料託児サービスを実施しています。利用には申し込みが必要です。

※お申込みの方には、後日案内文・問診票・検便容器等をお送りします。
※混雑を避けるため、ご予約の方には個別に時間をご案内します。

▶申込方法

2月18日17時15分まで➡WEB

2月19日以降➡保健センターへ電話
(番号は上記)

WEBでの申込は
こちらから➡



令和8年度の町民税・県民税(令和7年分所得に対する課税)から

適用される主な改正のお知らせ

1 給与所得控除の見直し

給与所得控除額について、最低保障額が10万円引き上げられ、65万円(改正前:55万円)となりました。

よって、給与収入が190万円以下の場合、給与収入から65万円を差し引いた額が給与所得となります。(給与収入が190万円を超える場合の給与所得控除額は変更ありません。)

収入金額	改正前給与所得控除額	改正後給与所得控除額
162万5千円以下	55万円	65万円
162万5千円超 180万円以下	給与等の収入金額 ×40%－10万円	
180万円超 190万円以下	給与等の収入金額 ×30%＋8万円	
190万円超	改正なし	改正なし

2 各種扶養控除等に係る所得要件の引き上げ

各種扶養控除等に係る合計所得金額の所得要件が以下のとおり引き上げられます。

扶養親族等の区分	改正前 所得要件(給与収入のみの場合)	改正後 所得要件(給与収入のみの場合)
扶養親族	48万円以下(103万円以下)	58万円以下(123万円以下)
同一生計配偶者		
ひとり親の生計を一にする子		
雑損控除の適用を認められる親族		
配偶者特別控除の対象となる配偶者	48万円超 133万円以下 (103万円超 201万5,999円以下)	58万円超 133万円以下 (123万円超 201万5,999円以下)
勤労学生	75万円以下(130万円以下)	85万円以下(150万円以下)

3 大学生年代の子等に関する特別控除(特定親族特別控除)

大学生年代の就業調整に対応するため、19歳以上23歳未満の大学生年代の子等の合計所得金額が95万円(給与収入160万円)までは、納税義務者が特定扶養控除と同額(45万円)の所得控除が受けられ、大学生年代の子等の合計所得金額が95万円を超えた場合でも納税義務者が受けられる控除の額が段階的に逓減する仕組みが導入されます。

扶養親族(大学生年代の子等19歳以上23歳未満)の合計所得金額(給与収入のみの場合)	扶養者の特定親族特別控除額
58万円超 95万円以下(123万円超 160万円以下)	45万円
95万円超 100万円以下(160万円超 165万円以下)	41万円
100万円超 105万円以下(165万円超 170万円以下)	31万円
105万円超 110万円以下(170万円超 175万円以下)	21万円
110万円超 115万円以下(175万円超 180万円以下)	11万円
115万円超 120万円以下(180万円超 185万円以下)	6万円
120万円超 123万円以下(185万円超 188万円以下)	3万円

令和8年度 町民税・県民税申告のお願い

－ マイナンバー(個人番号)の記載と本人確認書類の提示または写しの添付が必要です －

期限
3月16日(月)
受付時間
9時～16時

令和8年度町県民税申告書の提出時期となりました。この申告は、みなさんの町県民税や国民健康保険税等を正しく算出する基礎となるだけでなく、所得証明・納税証明などの各種証明書発行にも重要なものです。申告期限3月16日(月)までに必ず提出をお願いします。

町県民税申告書は、申告が必要と思われる方には既に送付しています。申告が必要な方で、届いていない場合は、町民税務課までご連絡ください。

※所得税の確定申告をする予定の方は、町県民税申告書の提出は必要ありません。

所得がなかった場合でも申告書の提出が必要な方

- ①国民健康保険に加入している方(保険税算定や軽減判定・高額療養費の判定に必要)
- ②後期高齢者医療保険に加入している方(保険料算定や軽減判定に必要)
- ③介護保険に加入している方(保険料算定に必要)
- ④福祉医療制度〈ひとり親・身障・重・子ども〉の受給者(受給資格判定資料に必要)
- ⑤精神障害者医療費助成制度の受給者(受給資格判定資料に必要)
- ⑥国民年金に加入している方(免除申請に必要)
- ⑦児童手当などの受給の認定を受ける方(判定資料に必要)
- ⑧公営住宅に入居している方(家賃決定に必要)
- ⑨こども園・保育園等園児の保護者(入園申請に必要)
- ⑩他の方に扶養されている方(扶養認定等の所得証明発行のために必要)
- ⑪所得証明・(非)課税証明の交付を必要とする方

*その他にも申告が必要な場合があります。

公的年金等を受給している方の申告

収入が公的年金のみで、支払額(複数ある場合は合計額)が400万円以下の方は確定申告が不要です。ただし、所得税の還付を受ける場合や公的年金以外の所得が20万円を超える場合は、確定申告が必要です。

！ 確定申告が不要でも、以下の場合は町県民税に影響することがあるため申告が必要です。

- ▶「公的年金にかかる源泉徴収票」に記載のない各種控除(扶養、障害者、医療費、生命保険料等控除)がある場合
- ▶公的年金以外に所得(20万円以下)がある場合など

町県民税申告書の提出が必要のない方

- ▶所得税の確定申告をする予定の方
- ▶前年中の給与収入が1か所のみで、年末調整が済み、勤務先から吉野町役場に給与支払報告書が提出されている方(勤務先に提出状況をご確認ください。)ただし年末調整していない各種控除(扶養、障害者、医療費、生命保険料等控除)がある場合は申告が必要です。

令和8年度 町県民税申告 休日受付窓口の開設

町民税務課では、町県民税申告の受付を行います。町県民税の申告書の提出を予定している方は、ご利用ください。

※税務相談についてもお受けします。

(注) 所得税確定申告については、内容により対応できない場合があります。

日時 **2月15日(日)**
3月 7日(土) いずれも9時～15時

場所 **吉野町役場 1階 町民税務課**

岡町民税務課 税務担当

NTT…Tel(32)3081 IP直通…Tel(39)9062

廃車手続きをお忘れなく

原動機付自転車・軽自動車を廃車したときは廃車手続きを忘れずに済ませてください。手続きを忘れてしまうと、実際に原動機付自転車・軽自動車を所有していなくても、毎年4月1日現在で軽自動車税が課税されます。他の市町村に転出される方で、原動機付自転車を所有している方は、標識(ナンバープレート)の交換が必要です。

3月末は、決算期や自動車税の賦課期日の終期等の影響で、廃車や名義変更などの申請が集中し、窓口が混雑します。各種手続きはできるだけ早めに済ませましょう。

車 種	手 続 き を す る と こ ろ	持 ち 物
原動機付自転車(125cc以下) 小型特殊自動車	役場 町民税務課 Tel (32) 3081	標識
軽自動車(軽四輪・軽三輪)	軽自動車検査協会奈良事務所 大和郡山市額田部北町980-3 Tel 050(3816)1845	左記にお問い合せください。
軽二輪車 (125ccを超え250cc以下のもの) 小型二輪車 (250ccを超えるもの)	近畿運輸局奈良運輸支局 大和郡山市額田部北町981-2 Tel 050(5540)2063	

▶軽自動車の各種手続き案内

軽自動車検査協会
ホームページ



▶自動車の登録・検査関係の案内

奈良運輸支局ヘルプデスク

Tel 050(5540)2063

便利な証明書コンビニ交付サービスをご利用ください

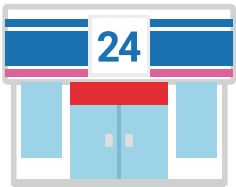

コンビニ交付サービスとは、マイナンバーカードを利用して、全国のコンビニエンスストアなどで、住民票の写しや印鑑登録証明書、所得証明書・課税(非課税)証明書が簡単に取得できるサービスです。

利用可能時間

(年末年始やシステムの保守点検時間を除く)

コンビニエンス
ストア

6時30分～23時
(土日祝日を含む)

吉野山・新子・中竜門
各郵便局

月曜日から金曜日の
9時～17時

証明書の種類	手数料	取得できる範囲
住民票の写し	200円	本人または同一世帯の人のもの (吉野町に住民登録がある方)
印鑑登録証明書	200円	本人のもの(吉野町で印鑑登録 をしている方)
所得証明書	200円	本人のもの
課税(非課税)証明書	200円	本人のもの

※役場窓口での交付手数料は、どの証明書も300円です。 ※どの証明書もA4サイズで発行されます。

※住民票、印鑑登録及び所得の内容に変更があった場合、即時に反映されません。

◆お問い合わせ 町民税務課 戸籍担当 NTT…Tel (32) 3081 / IP直通…Tel (39) 9063

町民税務課 税務担当 NTT…Tel (32) 3081 / IP直通…Tel (39) 9062

町・県民税の公的年金からの引き落とし(特別徴収)について

65歳以上の公的年金を受給している方で町県民税を納税する義務のある方については、平成28年10月から町県民税の公的年金からの引き落とし(特別徴収)が始まりました。これにより町県民税は、公的年金の支払いをする年金保険者(社会保険庁など)が年金から引き落とし、町に納められています。

令和8年度も引き続き特別徴収を行いますのでよろしくお願い致します。

◆お問い合わせ 町民税務課 税務担当
NTT…TEL(32)3081 IP直通…TEL(39)9062

令和8年度の年金所得に対する納税額の徴収方法

仮徴収

前年中(令和7年中)の年金所得の金額から計算した税額の2分の1を令和8年4月、6月、8月の3回に分けて引き落とし

本徴収

確定した令和8年度年税額から仮徴収税額を控除した残額を、同年10月、12月、翌年2月の3回に分けて引き落とし

※詳しくは、6月頃に送付する納税通知書にてご確認ください。

年金相談のご予約は各年金事務所の予約専用ダイヤルへ

奈良県内の年金事務所の予約制による年金相談は「年金相談予約専用ダイヤル」で受付します

▶予約の申込方法

年金相談のご予約は、相談希望日の1か月前から2日前まで、相談ご希望の年金事務所等の予約専用ダイヤルにて受け付けています。

奈良年金事務所 TEL0742(35)1375

大和高田年金事務所 TEL0745(22)3533

桜井年金事務所 TEL0744(46)0978

奈良年金相談センター TEL0742(36)6501

【受付日時】平日8時30分～17時15分

※この電話番号は、予約のみの専用ダイヤルですので、相談はお受けできません。

▶予約の際の必要事項

相談される方の 1. お名前・基礎年金番号
2. ご連絡先の電話番号
3. 主な相談内容

※予約の混雑状況により、ご希望の日時を調整させていただく場合がありますので、あらかじめご了承ください。

◆お問い合わせ

大和高田年金事務所 TEL0745(22)3531

町民税務課 年金担当

NTT…TEL(32)3081内線124/IP直通…TEL(39)9063

国民健康保険税・後期高齢者医療保険料の納期限

第8期納期限 3月2日(月)

納め忘れ等により、納期限までに納付がなかった場合は、督促状が発送されることになります。

また、特別な事情もないまま未納が続きますと、差押さえなどの滞納処分等の対象となりますので、ご注意ください。

最寄りの金融機関【南都銀行・奈良県農協・ゆうちょ銀行・郵便局】やコンビニエンスストア、スマートフォンアプリ等で納付してください。

口座振替の場合は、納期限の前日までに納税額・保険料に見合う金額の準備をお願いします。

◆お問い合わせ 町民税務課 保険担当

NTT…TEL(32)3081/IP直通…TEL(39)9063

浄化槽をご使用の皆様へ

清掃は

- ▶ **毎年1回以上**、町長の許可を受けた浄化槽清掃業者で行ってください。
- ※全ばっき方式の既存単独処理浄化槽にあつては、おおむね6か月ごとに1回以上。
- ▶ 浄化槽の機能を維持するため、スカムや汚泥を引き抜き、付属装置等を洗浄し掃除します。

お問い合わせ

暮らし環境整備課 環境対策室 TEL (32) 9024

保守点検は

- ▶ **毎年3回以上**、県の登録を受けた浄化槽保守点検業者に委託して実施してください。
- ▶ 保守点検業者等の維持管理に関するお問い合わせは、奈良県景観・環境総合センターまでご連絡ください。
- ▶ 浄化槽の保守点検の主な内容
 - ・消毒剤の点検補給 ・汚泥の調整移送
 - ・ブロワの点検 ・機能の診断 ・水量、水質の測定

お問い合わせ

奈良県景観・環境総合センターまで
 〒633-0062 桜井市栗殿1000
 TEL0744 (47) 3805 (審査係)

11条検査は (水質検査等)

お申し込み

社団法人 奈良県環境保全協会
 〒635-0095 大和高田市大中18-4 YBBビル2F
 TEL0745 (22) 5161

家庭でできる排水対策

川や湖をきれいにするために、私たちが家庭でできることを実施し、身近なところから汚れの原因となるものを流さないように心がけましょう。

流し台

- ▶ ごみはこまめに取り除く。
- ▶ 排水口には水切り袋や使えなくなったストッキングなど細かい網をつかう。

食用油

- ▶ 使った食用油 (植物油) は吉野町内にある回収ボックスに出す。(ごみの減量、水質保全につながります。)

台所

調理

- ▶ 料理は食べきれぬ量を作る。煮汁は工夫して使い切る。
- ▶ 米のとぎ汁は庭や植木にまく。
- ▶ 調理くず・食べ残しは肥料にする。

食器洗い

- ▶ 鍋・食器のよごれは古新聞や、ゴムべらなどでふき取ってから洗う。

洗濯

洗剤

- ▶ 洗剤は適正に使用する。
- ▶ 計量スプーンなどで量って適量を使う。
- ▶ 洗剤は自然にかえりやすいものを使う。

地域

水路

- ▶ 身近な水路や河川を定期的に掃除する。

皆さん一人ひとりの協力で
きれいな水を目指しましょう！

2月のごみ収集日程

収集地区名	収 集 日					
	粗大ごみ	ビ ン	カ ン 類	ペットボトル	不燃物	古 紙
上市地区全域・橋屋・左曽・六田	2日(月)	9日(月)	16日(月)	23日(月)	4日(水)	18日(水)
吉野山地区全域・飯貝・丹治	3日(火)	10日(火)	17日(火)	24日(火)	11日(水)	25日(水)
龍門地区全域・中竜門地区全域	5日(木) 千股のみ2日(月)	12日(木) 千股のみ9日(月)	19日(木) 千股のみ16日(月)	26日(木) 千股のみ23日(月)	4日(水)	18日(水)
国栖地区全域・中荘地区全域	6日(金)	13日(金)	20日(金)	27日(金)	11日(水)	25日(水)

問[分別について] 吉野町クリーンセンター【TEL (32) 1275】

★2月15日は、家庭系ごみの持ち込みを受け付けします。

問[収集について] 美吉野環境ステーション【TEL (39) 9145】★ごみは午前8時までに出してください。

「ごみの区別と出し方」⇒



下水道をご利用の皆様へお願い

下水道ができたからといって、何でも流していいということではありません。下水道は、吉野川をはじめとする河川の環境保全や皆様の生活環境をより良くするための大切な財産です。下水道に汚水を流すときは、一人ひとりが十分に注意をして、大切に正しく使用しないと故障の原因となって、設備の寿命を縮めることになります。下水道の使用については、次の点にご注意ください。

下水道供用開始区域内の皆さんは
一日でも早く下水道に接続しましょう



台所では、野菜くずや残飯を流さない

- ▶生ごみは、配水管が詰まるもとです。水切りをして、ごみ収集日に出しましょう。



てんぷら油やサラダ油の廃油を流さない

- ▶お料理のあとの油は配水管に流すと管の内側に付いて固まって下水が流れなくなる恐れがあります。



お願い

水洗トイレにはトイレットペーパー以外のものは流さない

- ▶トイレットペーパー以外の紙、生理用品、異物などを流すと、下水道管が詰まるもとです。



紙オムツは流さないで！

宅地内の排水設備の管理は皆さんでお願いします

- ▶快適な生活をするための水洗化ですが、使用上の注意を怠ると故障したり、設備の寿命を縮めたりします。修理に多額の費用がかかる場合がありますので、故障しないよう日常の管理を行ってください。

下水道の使用に関する相談・お問い合わせ先 暮らし環境整備課 TEL(35)7538

Jアラート情報伝達訓練を実施します

訓練実施日時

2月6日(金)午前11時00分頃

※Jアラート…地震・津波や武力攻撃などの緊急情報を、国から人工衛星などを通じて瞬時に伝えるシステム

地震・津波や武力攻撃などの発生時に備え、全国瞬時警報システム(Jアラート※)を用いた訓練が行われます。吉野町以外の地域でも様々な手段を用いて訓練が行われます。☎総務課 TEL(32)3081

▶情報伝達手段

- ・音声告知放送
- ・防災無線戸別受信機
- ・町公式ホームページ、LINE X(旧Twitter)、Facebook
- ・町メール配信サービス(登録制)

▶放送試験内容

- ①町内各戸または避難所等に設置の受信機から、一斉に放送されます。
- ②左記の各文字媒体(登録している方)にプッシュ型で訓練通知が配信されます。

学びの窓

教育委員会からのお知らせコーナーです。こども園・学校、生涯学習関連情報を掲載します。

第21回 [！]市町村対抗子ども駅伝大会に出場します

応援してね

市町村対抗子ども駅伝大会が下記のとおり開催されます。小学生男女9名が吉野町代表チームとして市町村対抗子ども駅伝大会に出場予定です。
子どもたちに熱い声援をよろしくお願いします。



開催情報

- ▶日時 3月7日(土)
9時30分 開会式
10時10分 駅伝スタート
11時10分 タイムトライアルスタート
- ▶場所 橿原運動公園(橿原市雲梯町)

市町村対抗子ども駅伝大会 吉野町チーム

監督 東平 利次
コーチ 絹谷 允啓、笹部 夏穂

出場メンバー

竹田 陽(6年)
向田 実央梨(6年)
水本 皐月(6年)
テクセラ 琳(5年)
山本 真(5年)
竹田 寿(4年)
保田 芽桜(4年)
岡本 拓(4年)
坂井 煌翔(4年)





町中央公民館5階

2月の開館		
曜日	毎週水曜	毎週土曜
日	4日・18日・25日	7日・14日・21日・28日
時間	13時～16時30分	9時～12時／13時～16時30分

【貸出冊数】1人5冊まで

【貸出期間】2週間

【貸出対象】町内在住・
在勤の方



町中央公民館1階

2月の開館	
曜日	毎週水曜
日	4日・18日・25日
時間	10時～12時/13時～16時30分

▶イベント 2月4日(水)「ハッピーバレンタイン」

詳しくは、毎月学校やこども園で配布している「こどもライブラリーだより」をご覧ください。

【貸出冊数】1人3冊まで

【貸出期間】2週間

こどもライブラリーでクリスマス会

りゅうもんぶんこ・こどもライブラリーのクリスマス会が12月10日に開催されました。

クイズにおはなし、パネルシアター、手話をつかったドラえものの歌、そのあとはりゅうもんぶんこサンタからのサプライズパーティー。たくさん本を読んだ子どもたちへ、そしていつもライブラリーに子どもたちを連れてきてくれる保護者さんへ、日頃の感謝にかえて、ケーキとお菓子のプレゼントがありました。参加した皆さんの笑顔があふれる楽しい時間となりました。

メリークリスマス
かんぱ〜い！



おすすめ 絵本

もうすぐ初市

2月11日は上市の「初市」。初市は、上市にある蛭子神社を中心に行われ、商売繁盛や家内安全を祈るお祭りです。神社の名前の「えびす」とは、『七福神』の中の一柱の神様で、福をもたらすと信じられています。初市に行ったらお参りしてみませんか。

どんぶらどんぶら七福神

七人の神様それぞれの名前を知っていますか。聞いたことはあるけど、名前までは…という人も多いのでは。さて問題です！七福神の中に、日本の神様は何人？



七福神の大阪ツアー

七福神が大阪へ旅行に出かけます。いったいどんな旅になるのかな？七福神といっしょに大阪の街を観光している気分を味わうことができます。



えんにち

懐かしいお店がずらり。ひよこ売りに、ビンのラムネ、おめん。なにを買おうかな〜。ページをめくるたびに縁日が待ち遠しくなります。

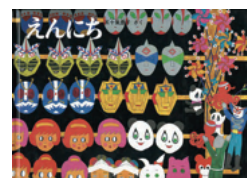

役場窓口での各種手続きはお早めに

3・4月(特に休み明け)は混雑します!



異動に関する手続き

届出内容	期 間	必要品(★は必須)
転出届 (町外に引っ越すとき)	転出が決まったら	<ul style="list-style-type: none"> ★本人確認書類(有効期限内の運転免許証、マイナンバーカード、健康保険の資格確認書など) ▶印鑑登録カード、国民健康保険または後期高齢者医療保険の資格確認書(お持ちの方)、介護保険被保険者証など
転入届 (町内に引っ越したとき)	異動日から14日以内	<ul style="list-style-type: none"> ★本人確認書類(有効期限内の運転免許証、マイナンバーカード、健康保険の資格確認書など) ★転出証明書(転出元の市区町村で発行)、転出手続済みのマイナンバーカード(暗証番号も必要) ▶国民年金手帳など
転居届 (町内で引っ越したとき)		<ul style="list-style-type: none"> ★本人確認書類(有効期限内の運転免許証、マイナンバーカード、健康保険の資格確認書など) ★マイナンバーカード(暗証番号も必要) ▶国民健康保険または後期高齢者医療保険の資格確認書(お持ちの方)、介護保険被保険者証など

※同一世帯員以外による住所異動の届出・住民票の申請や直系の親族以外の人による戸籍証明の申請には、委任状が必要

転出届はオンライン(マイナポータル)で提出を

引越しをする際に必要な転出届は、マイナポータルを通じてオンラインで提出できます(転出時に役場への来庁が原則不要)。

引越し手続きオンラインサービス 検索

https://myrna.go.jp/html/moving_oss.html



※ご利用には別途マイナポータルアプリのダウンロードが必要です。

利用できる人

電子証明書が有効なマイナンバーカードをお持ちで、日本国内での引越しをする人

▶単身で引越しの他、ご自身と同一世帯員またはご自身以外の世帯員の人の引越しでも利用できます。

▶マイナポータルを通じて転出届の提出をした後は、別途、転入先市区町村の窓口で転入届などの手続きが必要です。

ツキノワグマの出没にご注意



奈良県南部地域において、ツキノワグマの多くの目撃が報告されています。クマは基本的には人を避ける動物です。しかし、突発的に会おうと防御的な攻撃を招き、危険な場合があります。クマとの遭遇や事故を防ぐために、右記にご協力をよろしくお願いします。

園暮らし環境整備課 農林振興室 ☎(35)7538

▶山野へ入ったり、農作業や林業施業に従事する場合には、クマ鈴の携行やラジオなどで音を出すなどによって、人の存在をクマに知らせてください。

▶もしクマと会ってしまったら刺激をしないことが重要です。「ゆっくりと静かに立ち去る」「大声を出したり走って逃げたりしない」を守ってください。

▶クマの誘因物となる生ごみや収穫後の放置果実等の適切な処理をお願いします。



マイナンバーカードの手続き「大切なお知らせ」

2つの有効期限は大丈夫ですか？



1 作成から10年▶カードの更新

2 作成から5年▶電子証明書の更新

マイナンバーカードには、カード本体と電子証明書にそれぞれ有効期限があります。有効期限を過ぎるとマイナンバーカードを身分証明書として使えなくなる他、マイナ保険証やコンビニ交付等でも使えなくなりますので、必ず更新の手続きをしてください。

更新するには
どうすれば
いいの？

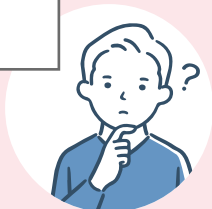

更新が必要な人には、有効期限の2～3か月前に地方公共団体情報システム機構(J-LIS)から「**有効期限通知書**」が届きます。通知書に従って手続きしてください。

更新手続きは有効期限の3か月前から可能です。

1 マイナンバーカードの更新

スマホ・パソコン・証明写真機・郵送のいずれかで申請ができます。
また、役場窓口(顔写真無料撮影・写真持参も可)での申請も受付しています。

2 電子証明書の更新

町民税務課窓口で手続きができます。
有効期限通知書・マイナンバーカードをご持参ください。
※設定時の暗証番号が必要です。また、暗証番号初期化の受付も可能です。

閭町民税務課 戸籍住民担当 NTT…Tel(32)3081/IP…Tel(39)9061



記事の訂正(1月号)

入札参加資格審査申請要領の「8.提出書類」の「町税(国保税を含む。)の納税証明書」の項目で誤りがありました。(12ページ掲載)

ここに訂正しお詫びします。

【正】※役場町民税務課(窓口③)で交付

【誤】※役場税務収納課(窓口③)で交付

閭総務課☎(32)3081



有害鳥獣駆除対策

◆有害鳥獣捕獲頭数(12月分)
ニホンジカ21頭 イノシシ1頭
令和7年度 累計206頭
閭暮らし環境整備課 農林振興室
☎(35)7538



公営住宅入居者募集

【随時募集】

▶町営住宅 1戸
(入居住宅についてはご相談ください)
▶燦上市テナント(1-A、1-B、1-C、2-A)
▶燦上市住居(4-C)
※家賃や入居資格等
詳しくはウェブサイトへ➡
閭町民税務課住宅担当☎(32)3081
(土・日・祝日は除く)





農業委員・農地利用 最適化推進委員 募集

今年7月に農業委員並びに農地利用最適化推進委員の改選を行うことに伴い次の委員候補者を募集します。推薦や応募の詳しい内容については、下記までお問い合わせください。

【農業委員】

▶ 募集人数 12名

▶ 資格等

農業委員は農業に関する識見を有し、農地利用の最適化の推進、農業委員会の所掌する事項に関し、その職務を適切に行う事ができる人。

【農地利用最適化推進委員】

▶ 募集人数 6名

▶ 資格等

農地利用最適化推進委員は農業委員と連携し農地等利用の推進に熱意と識見を有し、その職務を適切に行う事ができる人。

【共通業務】

①遊休農地の発生防止・解消

②担い手への農地の利用集積

③新規就農者の参入促進等

▶ 委員任期 令和8年7月20日～令和11年7月19日(3年間)

▶ 募集期間 2月3日(火)～3月2日(月)

岡吉野町農業委員会事務局(暮らし環境整備課農林振興室内(香束庁舎))

NTT…☎(35)7538

IP直通…☎(39)0402



よしハミ「外国の成人式」



森林整備に係る 競争入札参加資格者

令和8・9年度において、吉野町が行う森林整備に係る競争入札の参加資格者の登録をご希望の方は、次のとおり申請してください。

【森林整備とは】

地拵え、植付け、下刈り、本数調整伐、受光伐、除伐、枝落とし等の森林施業、簡易施設(歩道、木柵工、木製土留工等)等の施工及び森林調査業務(周囲測量、プロット調査)をいいます。

【登録の資格を有する方】

奈良県治山事業森林整備競争入札参加資格者名簿に登録され、かつ吉野町、川上村、東吉野村の区域内に住所を有する方とします。

【登録の受付】

▶ 受付期間…2月2日～2月27日
(土・日・祝日は除く 9時から17時)

▶ 受付場所…暮らし環境整備課(香束庁舎(香束901-3))

▶ 提出方法…持参に限る

【申請用紙の交付】

▶ 受付場所…暮らし環境整備課(香束庁舎)

※吉野町ウェブサイトからもダウンロード可)

▶ 交付期間 登録の受付期間と同じ

【申請書添付書類】

①奈良県より発行されている「治山事業森林整備競争入札参加資格者登録通知書」の写し

②商業登記簿謄本(法人の場合)

③印鑑証明書

④使用印鑑届(様式第2号)

⑤納税証明書(町に関係する全ての税金[消費税を含む]で、未納がない証明)

⑥その他町長が必要と認める書類

【登録の有効期間】

令和8年4月1日から令和10年3月31日
岡暮らし環境整備課(香束庁舎)

NTT…☎(35)7538



人工肛門・人工膀胱 の方の個別相談会

人工肛門・人工膀胱(オストメイト)をもたれて、いろいろな悩みや苦労があると思います。ひとりで抱え込まず、専門家や同じ立場の人に相談してください。

※県内にお住まいのオストメイトの方

【場所】①2月17日(火) 9時～正午

奈良市ボランティアインフォメーションセンター

②2月21日(土) 9時～正午

奈良県社会福祉総合センター

※相談料 無料(申込不要)

▶ 相談対応者 専門看護師、支部役員(ピアサポーター)、ストーマ装具業者(製品を展示)

岡公益社団法人日本オストミー協会 奈良県支部 ☎090(2110)5032(川崎)



排水設備工事店の 皆さんへ

【排水設備工事指定工事店の認定申請】

【排水設備工事責任技術者の登録】

町の下水道排水設備指定工事店の認定を受けるには、2つの要件があります。

①奈良県下水道協会が実施した奈良県下水道排水設備工事責任技術者更新講習の受講者及び試験に合格した方が所属していなければなりません。

②奈良県内に事業所、店舗等を有し、かつ排水設備工事に必要な機材等を所有していなければなりません。

※排水設備工事指定工事店の認定申請及び排水設備工事責任技術者の登録申請を同時に行います。

▶ 受付 2月2日(月)～27日(金)まで

岡暮らし環境整備課(香束庁舎)

NTT…☎(35)7538

IP直通…☎(39)0402

「消防フェス2026」開催

日 3月14日(土)10時～15時

所 榎原運動公園 まほろば広場 他(榎原市雲梯町323-2)／近鉄南大阪線「坊城駅」徒歩約10分

※イベント開催時には周辺道路の渋滞が予想されます。駐車台数にも限りがありますので、ご来場の際は公共交通機関をご利用ください。

内 消防車両の分列行進や展示、はしご車の搭乗体験(抽選)、救急戦隊タスケルンジャーショー、組合マスコット「まほろ隊長」と市町村キャラクターとの記念撮影など

※詳しくは、イベント開催案内のウェブサイトをご覧ください。➡



※組合公式Instagramでも情報発信中
 岡奈良県広域消防組合 消防本部総務部総務課「消防フェス2026」担当

☎0744(26)0119

南の島で国際交流 ヨロン島(鹿児島県)

この事業は、サンゴ礁の海と美しい自然の中で、全国から参加する仲間(日本人・外国人)との民宿での共同生活や野外活動をとおり、言葉や習慣の違いを乗り越え、友情を深め、協調性や自主性、国際感覚を養います。

▶期間 6泊7日

3月27日(金)～4月2日(木)

対 小学2年生～6年生

▶オンライン説明会 2月6日(金)

▶説明会のご案内や出発地別参加費など、詳しくは(公財)国際青少年研修協会のウェブサイトをご覧ください。➡



岡(公財)国際青少年研修協会

☎03(6825)3130

防ごう!ストーブ火災

寒い季節を迎え、ストーブなどの暖房器具を使うご家庭も多くなるといいます。冬場は空気が乾燥するため、火災が発生しやすい季節です。ちょっとした不注意や誤った使用方法が大きな火災へとつながってしまいます。使い慣れているからと油断せず、正しい方法で暖房器具を使用し、火災を未然に防ぎましょう。

【暖房器具からの火災を防ぐポイント】

▶つけたまま寝ない

就寝時につけたままだと火災が発生しても気づくことができず、逃げ遅れの原因にもなります。消火したことを確認してから就寝しましょう。

▶近くに燃えやすい物を置かない

ストーブの近くに寝具、衣類、カーテンなど燃えやすいものを置かないようにしましょう。

▶ストーブの上や近くで洗濯物を乾かさない

洗濯物に着火すると、あっという間に燃え広がってしまいます。洗濯物は離れた場所で乾燥させましょう。

▶使用中の給油は絶対にしない

石油ストーブに灯油を給油するときは、必ず火を消してから行いましょう。また、給油の際は火気の無い風通しの良い場所で行い、キャップを確実に閉めて燃料漏れが無いことを確認してください。

岡吉野消防署 ☎(32)1011

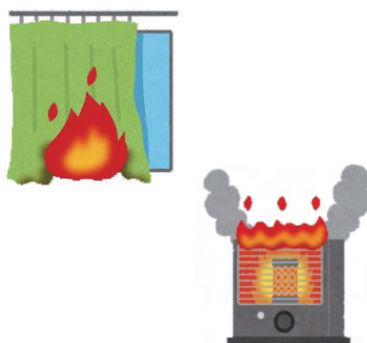

生活道路の法定速度が変わります 9/1～

令和8年9月1日施行の改正道路交通法施行令により、生活道路における自動車の法定速度が30km/hに引き下げられます。

▶生活道路とは

主に地域住民の日常生活に利用されるような、中央線などがない道路のことです。

▶引き続き自動車の法定速度が60km/hとなる道路

①道路標識又は道路標示による中央線又は車両通行帯が設けられている一般道路

②道路の構造上又は柵その他の工作物により自動車の通行が往復の方向別に分離されている一般道路

③高速自動車国道のうち、本線車道並びにこれに接する加速車線及び減速車線以外のもの

④自動車専用道路

▶道路標識等により最高速度が指定されている道路

中央線などがない道路でも、速度規制標識が設置されている道路では、その速度が最高速度となります。

(例) 40km/hの規制標識がある道路の最高速度は40km/h

※決められた速度の範囲内であっても、道路や交通の状況、天候や視界などに応じて安全な速度で運転しましょう。

岡奈良県警察本部 交通部 交通規制課
 ☎0742(23)0110(代表)



**広告募集 広報よしの町ウェブサイト****【広報よしの紙面】**

▶裏表紙 1枠7,500円(縦5.5cm×横8.5cm)

▶中頁 1枠5,000円(縦4.9cm×横8.5cm)

※横並び2枠での申し込みも可能。

【町ウェブサイトバナー広告】

月額5,000円

1か月単位で掲載可能

※詳しくは町ウェブサイト

「広告募集」へ➡

☎町長公室広報広聴室☎(32)9090

**募集中****司法書士による
巡回無料法律相談会**

☎2月15日(日)13時～16時

☎吉野町中央公民館 第2・第3研修室

▶相談内容の例

○相続登記の手続きは…?

○土地の名義が祖父のまま…

○実家が空家のまま…

○遺言書を作成したい。

○見覚えのない請求がきた。

▶受付 予約制ではなく、当日先着順

▶相談時間

お一人25分相談+5分休憩を1セットとして、最大12組まで

相談枠に余裕がある場合、相談時間は臨機応変に対応します。

▶主催者 奈良青年司法書士会

☎奈良青年司法書士会

☎050(7107)6787

※事務局開設は2月2日(月)以降(それまで繋がりませんのでご了承ください。)

**ハロートレーニング
(公的職業訓練)**

ハロートレーニングとは、希望する仕事に就くために必要な職業スキルや知識などを習得することができる公的制度です。

「ハロートレーニングって何?」「どこで受けられるの?」➡詳しくは「厚生労働省ハロートレーニング」で検索。

受講をご希望の方は、ハローワーク下市の訓練相談窓口へお越しください。

☎ハローワーク下市☎0747(52)3867

**人事異動
(12月31日付け)**

【町長部局】 主査・主事級

▶退職

長寿福祉課 技術員 大西 倅奈
☎総務課☎(32)3081

医学メモ**突然の指の痛みと内出血をきたすアヘンバツハ**

突然に指にチクツとかズキツとかした痛みを感じて、そのあと指が腫れて紫色の内出血のあざになって、指が突っ張ったような感じになったことはありませんか? それはアヘンバツハ症候群と呼ばれる疾患で、悪性の疾患ではなく自然に治るため心配はありません。指をどこかにぶつけたり、荷物を持ったりすることがきっかけになることがあります、とくに誘因がなく自然にできることもあります。容器の開け閉めや水道の蛇口をひねったりする動作で起こることもあります。中年以降の女性に多いといわれていますが、若い人でも男性でも起こります。手のひらや足の指や足の裏にできることもあります。女性に多いのは炊事や掃除や買い物で手を使う動作が多いことが関係しているようですが、原因はよくわかっていません。加齢に

より血管が弱くなっているのが原因の一つともいわれていますが、検査をしても異常は見つかりません。同じ部位や他の部位に繰り返し起こることがありますが、数日間から数週間で自然に治癒します。手や足の指以外の部位に内出血がみられたり、腫れが悪化し痛みが増加するようならほかの病気も考えられ、血液やレントゲン検査などが必要になることもあります。多くの場合は検査も治療も不要で経過観察だけで大丈夫です。

奈良県医師会



吉野税務署からの
お知らせ

令和7年分 所得税および復興特別所得税・贈与税の

確定申告は、3月16日(月)まで

確定申告会場は、大変混雑します。ご自宅等から

スマホ・パソコンによるe-Taxをご利用ください。



e-Taxの手順

STEP

1 「国税庁ホームページ」へアクセス

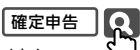

- ▶ 税務署に行く手間と時間がかかりません
- ▶ 確定申告期間中は24時間いつでも利用できます



スマホ申告は
ここからスタート➡



STEP

2 申告書を作成

- ▶ 画面の案内に沿って入力すれば、税額などが自動計算され、簡単に作成できます



STEP

3 国税庁ホームページからe-Taxで送信

e-Taxの送信方法は2通り ➡

1 マイナンバーカード方式

注目

① マイナンバーカード



② マイナンバーカード
読取対応のスマホ



全国で408万人が
自宅等からスマホで
申告しています

パソコンの場合、ICカードリーダーでも可

2 マイナンバーカードをお持ちでない方
ID・パスワード方式

ID・PWが目印

① ID(利用者識別番号)

② パスワード(暗証番号)

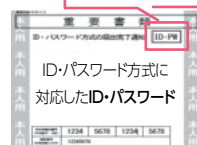

「ID・パスワード方式の届出完了通知」を確認▲

※令和7年10月1日以降、ID・パスワードの新規発行が停止されました。すでに届け出をし、ID・パスワードを発行されている方は、引き続き利用することができます。

印刷して郵送等で提出も可能です



吉野税務署で確定申告の相談等をご希望の方へ

確定申告会場の開設期間

2月16日(月)～3月16日(月)(土・日・祝日を除く)

相談受付時間(今年から1時間短縮)

15時まで(前年より受付終了時刻が1時間早くなりました。混雑状況により早めに相談受付を終了する場合があります。)

※会場への入場には、「入場整理券」が必要です。(国税庁LINEでの事前発行が便利です。)

▶ 会場では、原則スマートフォンを利用した申告書の作成をしていただきます。ご自身の『スマートフォン』と『マイナンバーカード』、『マイナンバーカード取得時に設定した暗証番号(4桁・6桁以上)』(右図参照)を必ずご持参ください。(取得している方のみ)

▶ パソコンによる申告希望の方は、長時間お待ちいただく場合があります。

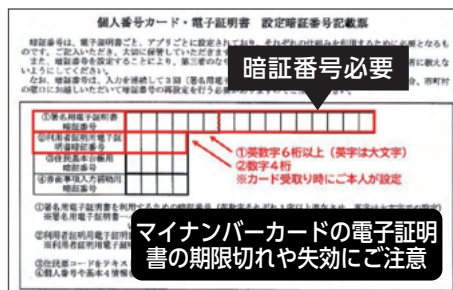

「土地や建物等の譲渡所得」、「金地金などの総合譲渡」、「山林所得」、「贈与税」の相談は、2/16(月)・17(火)・24(火)・25(水)・26(木)、3/9(月)・10(火)・11(水)・12(木)・13(金)・16(月)のみ可

短歌

ひとりの寂しきテールお茶碗に

牡蠣ふた粒の炊込み御飯

廣瀬春観世・左 曾

冬野菜友にいただき一人鍋へ

淋しさふつとび心ばかばか

ツバ キ・飯 貝

如月に春かと思ふ白木綿花

波立つを見ゆみよしの橋で

三 好・飯 貝

人の世は山坂多い旅の道

日々頑張りて感謝の心で

岩本 和子・山 口

手作りはんぱなれど明るる年の

健やか願ひ繋ぎたきおせち

松田 典子・南国栖

丙午嫁にできぬと差別うけ

ひと昔前の不思議な事柄

辰之 尾・飯 貝

元旦にいまがゆたいて祝い箸

今年も丸くおさまりたくて

和田 正守・南大野

年明けて巳年の孫からバトンタッチ

まだ翔けたい天馬の如く

コロコロリン・山 口

なな草を刻みし音の軽やかに

無病息災す菜すずしろ

総谷 範子・香 束

俳句

トフトと親子鹿かな冬日和

森口 智子・橋 井

落葉散り落ち合い川に流れ行く

山本 眞嗣・喜佐谷

年惜む残せし仕事多き有り

南 是・小 名

川原よ一面すすき風の波

辻 和世・飯 貝

飯貝や住めば都の初山河

宮川美枝子・飯 貝

クリスマスツリーに華やけ気分かな

橋本佳代子・御 園

春近し緑の香り芽吹くなり

押部美代子・平 尾

お正月来るも帰るもせわしかな

中島 吉隆・立 野

川柳

酷暑過ぎ冷えし財布で年迎え

キタキツネ・志 賀

同じ道心の軽きキヨリを変え

スイリン・志 賀

鬼は外嫁はん俺に豆をまき!

三休さん・丹 治

早苗ちゃん日本の将来たのんだよ

小林 恭一・柳

人助けできて合格人の道

山本 悦子・上 市

かつつけ杖は要らぬと腰を曲げ

ふくもと・橋俊・丹 治

覚えたよささるぬまると時代だね

ねむの木・山 口

熊被害チャイナの熊だけ愛されて

松田係長・峰 寺

【応募先】

〒639-3101

吉野町山口971-2

吉野町広報広聴室

FAX (32) 6061

cwy@town.yoshino.lg.jp

※原則五・七・五の17文字(川柳・俳句)五・七・五・七の31文字(短歌)でご応募ください。

※投稿締め切り 毎月5日(必着)

※必ず氏名・電話番号等の連絡先を明記してください。

てんいち先生



各種相談窓口 心配ごと・人権・行政ほか

秘密厳守

無料

※子どもに関する相談窓口は
子育てひろばに掲載しています

●心配ごと・人権・行政相談(13時~16時)

2月19日(木) 社会福祉協議会 相談室

〒吉野町社会福祉協議会 Tel (32) 8978

●無料法律相談【要予約・相談受付は1か月前より】

(13時~16時)

2月16日(月) 下市町役場 Tel 0747(52) 0001

3月16日(月) 大淀町役場 Tel 0747(52) 5501

●中南和法律相談センター【要予約】(13時~16時)

2月27日(金) 吉野町役場1階 第1相談室

予約 奈良弁護士会・中南和法律相談センター係

(相談受付は2週間前より) Tel 0742(22) 2035

●消費生活相談窓口(13時~16時)

2月5、12、19、26日(26日のみ9時~正午)

大淀町役場1階人権住民保険課 Tel 0747(52) 5501

●ハローワーク下市 出張相談

お仕事探しに関する様々な相談ができます。

事業主の方も大歓迎です。(申込不要)

2月6日(金)・20日(金) 14時~16時

吉野町中央公民館

〒ハローワーク下市 Tel 0747(52) 3867

●行政書士による相続・遺言手続・空き家等解決相談会

2月10日(火)、24日(火) 13時30分~16時

吉野町中央公民館 (要予約)

行政書士 森田 定和 Tel 090(9059) 6963



2月 CVY テレビガイド

① 8:00～
② 11:00～
③ 14:00～
④ 17:00～
ハローワーク下市から 月に2回程度、情報更新

① 9:00～
② 12:00～
③ 15:00～
④ 18:00～
⑤ 21:00～
⑥ 24:00～

1/26(月)	27(火)	28(水)	29(木)	30(金)	31(土)	2/1(日)
CATVネットワークスペシャル	CVY月間まとめてワイドニュース		再放送／Eーテレ学び～			
吉野・大淀・下市の各CATV局が 昨年12月に放送した話題を共同 でお伝えます。 (No.225)	1月に放送した 「CVYワイドニュース」を再放送 (No.272)		吉野小学校「子ども議会」			
2(月)	3(火)	4(水)	5(木)	6(金)	7(土)	8(日)
再放送／金峯山寺の節分会 「福は内、鬼も内」	再放送 Eーテレ学び～	みんなの広報ぐるっと読み		CVYイベントホール 再放送／吉野町民文化祭		
吉野町文化遺産記録作成・ 活用事業で制作された記録映像	よしのこども園 「森と遊ぼう」	「広報よしの」2月号の主な 内容をテレビで紹介します。 (No.103)		前編と後編に分けて、会場内の展 示作品、芸能発表会、柴田コウメ イJAZZピアノコンサートを放送		
9(月)	10(火)	11(水)	12(木)	13(金)	14(土)	15(日)
CVYアーカイズ	「あの時この町 あっちこっち吉野」		Eーテレ学び～			
2009年2月に放送した 「CVYワイドニュース」を再放送 (No.205)	番組アーカイブから「あっちこっち 吉野」を順次再放送します。 (No.22)		「令和8年 二十歳の集い」 (No.195)			
16(月)	17(火)	18(水)	19(木)	20(金)	21(土)	22(日)
「遺言と相続」 ～よりよい最期をむかえるための終活準備～				CVYワイドニュース		
2025年12月に開催された講演会を中継録画 講師／南都銀行特任マスター:西田 雅文 氏 (No.216)				身近な地域的话题をお伝えます。 (No.598)		
23(月)	24(火)	25(水)	26(木)	27(金)	28(土)	3/1(日)
CATVネットワークスペシャル	CVY月間まとめてワイドニュース		みんなの広報ぐるっと読み			
吉野・大淀・下市の各CATV局が 1月に放送した話題を共同で お伝えます。 (No.226)	2月に放送した 「CVYワイドニュース」の再放送 (No.273)		「広報よしの」3月号の主な内容を テレビで紹介します。 (No.104)			

※都合により、番組内容・放送時間を変更させていただくことがあります。ご了承ください。(最新の番組情報は文字ニュース等でお知らせします。)

※CVYをご覧いただくには、こまどりケーブルに加入する必要があります。

※サービス内容・お申し込み・料金・解約・契約内容の変更・告知放送受信機の故障等については、こまどりケーブルにお問い合わせください。

あろうと思う今日この頃。(りこ)

編集後記

こまどりケーブルに関するお問い合わせ		
内 容	受 付	お問い合わせ先
サービス内容・お申し込み・料金・解約・契約内容の変更・告知放送受信機の故障等	日・祝日除く 9:00～17:30	こまどりケーブル TEL 0120-667-740
テレビの受信故障	年中無休 9:00～21:00	こまどりケーブル TEL 0120-950-144
インターネット・IP電話の接続設定 障害について	年中無休 24時間受付	こまどりケーブル TEL 0120-333-892
IP電話の解約・契約内容の変更等	年中無休 9:00～18:00	ソフトバンクテレコム TEL 0800-222-3366
告知放送受信機の使い方やCVY (11CH)の放送について	土日・祝日除く 8:30～17:15	吉野町CATV(CVY) TEL (32) 9090

よしコレ



住民のみなさんからの
投稿ページ #90

Yoshino Collection

私の写真を紹介します。

志賀在住

にがり座 さん



入野で撮影した一枚。そばにある看板によると、宇安地蔵が祀られているそうです。このお地蔵さんは、元正天皇の霊亀元年(715年)に、入野の亀之尾という所へ、霊亀に乗って金色の光を放ちながら、天から降りてこられたそう。霊亀とは霊妙で瑞祥のある亀のことで、元正天皇の即位の際に左京職から瑞亀が献上されたことで、「霊亀」に改元されました。

霊亀元年に霊亀に乗ってやってきたお地蔵さん。奈良の都と何か関係があるのでしょうか。

「よしコレ」への投稿記事を募集しています

日常の何気ない出来事や、お祭りなどのイベントごと、風景写真など、投稿内容は何でもOKです。**写真の電子データと説明文(100文字程度)**を右記メールアドレスまでお送りください。(先着順で掲載)

(公序良俗に反する内容や営利目的の広告等は掲載できません。)

応募方法

- メールアドレス cvy@town.yoshino.lg.jp
 - 住所・氏名・日中連絡の取れる電話番号 明記
 - 横長の写真(横構図)**をお願いします。
 - 吉野町にゆかりのある方ならどなたでも応募可
- 閼町長公室 広報広聴室 TEL(32)9090

町の人口

12月末現在登録人口

人口合計 5,605 人

女性 3,010 人
男性 2,595 人

転入 15人
転出 14人

世帯数 2,933 世帯 (-2世帯) 内訳 増加11世帯 減少13世帯



受信設定登録はお済みですか?

情報を逃さないための第一歩

吉野町公式LINEでは、庁舎移転・旧小学校跡地・イベントなどの情報を配信するために、受信設定をおすすめしています。設定は約2分程度で完了。どなたでも安心してご利用いただけます。



@yoshino_town

◀ 吉野町公式LINEの登録はこちら

災害時には、LINEを通じて迅速に情報を収集できますので、ぜひ登録することをお勧めします。

公式LINE
未登録の方へ

