



広報

の

1

Jan. 2026
No. 1046



きらり輝くアイディア

吉野町子ども議会開催

迎春

子ども議会で意見を述べる、吉野小学校6年生の議員たち

年頭のごあいさつ

謹賀新年

賀正

町制70周年「未来を紡ぐ、挑戦の年」

吉野町長 中井 章太

新年あけましておめでとうございます。町民の皆さまにおかれましては、穏やかに新年を迎えられたことと、心よりお慶び申し上げます。本年、吉野町は町制施行70周年という記念すべき節目を迎えます。先人が紡いできた伝統と誇りを継承しながら、新たな未来へと歩み出す重要な一年です。これまで吉野を守り、育み、支えてこられた全ての皆さまに深く感謝を申し上げます。そして同時に、第5次吉野町総合計画後期基本計画が本格始動します。これは、未来の吉野町の姿を共に描き、共に実現していくための指針であり、「挑戦」という言葉にふさわしい一年が幕を開けました。

その挑戦の象徴となるのが、庁舎整備と旧吉野小学校学校跡地利活用事業です。後者については、昨年末に株式会社奥村組との調印式を終え、令和9年4月オープンに向けて工事が本格的に動き出しました。安心・安全な行政サービスの提供に加え、働く場を創出し、人と人が集い・交流する地域の中核となる拠点形成に向け、奥村組と連携



しながら取り組んでまいります。

また、人口減少と担い手不足という喫緊の課題に真正面から立ち向かい、移住・定住、関係人口の創出を一層推進します。二地域居住の促進や「ふるさと住民登録制度」の活用などを通じて、地域に新たな活力を生み出します。その基盤として空き家利活用の加速やデマンドバス・レンタサイクル等の二次交通を充実させ、「人」と「経済」が循環する吉野を実現します。

さらに、世界遺産の構成資産である日本一の桜、信仰の桜を未来へと受け継ぐ取組みを強化します。クビアカツヤカミキリ被害は、いま私たちが向き合うべき大きな脅威です。全ての町民が危機意識を共有し、早期発見・早期駆除にご協力ください。

官民が一体となつて、このかけがえのない吉野の象徴を次の千年へ守り継いでいくこそ、私たちに課された使命です。

吉野の自然も、歴史も、文化も、産業も、そして人の絆も。そのすべてを未来へ紡ぐのは、ここに暮らす、ここに関わる、一人ひとりの力です。

町民の皆さまと共に、情熱を持って、本気で未来の吉野町を創る一年といたします。本年が、皆さまにとりまして希望と笑顔に満ちた一年となりますよう祈念申し上げ、新年のご挨拶といたします。



吉野町長
中井 章太

令和八年丙午 正月

賀正

町の未来像は地域の発展により描く

吉野町議会議員 上滝 義平

新年あけましておめでとうございます。町民の皆さまには、日頃より議会活動にご理解とご協力を賜り、心より御礼申し上げます。

私は、日頃から「あいさつ」を大切にしたいと考えています。あいさつは、まちの雰囲気をつまみ、人と人とのつながりを深めてくれる大切な習慣です。お互いに気持ちのこもった言葉を交わすことで、地域の課題も自然と共有しやすくなります。そうした日常の積み重ねこそが、まち全体の信頼や協力の基盤になると感じています。この思いを大切にしながら、町民の皆さまに身近に感じていただける議会をめざしてまいります。

また、本会議の中継につきましては、多くの皆さまから「見逃した回をもう一度見たい」「都合の合う時間に視聴したい」との声をいただきました。こうしたご要望を踏まえ、コミュニティテレビ(CVY)で12月から録画再放送を行うことといたしました。議会の状況を、これまで以上に気軽にご覧いただける環境づくりに努めてまいります。

議会に寄せられる声の一つひとつは、まちづくりの大切な手がかり



吉野町議会議員
上滝 義平

です。いただいたご意見を丁寧を受け止め、地域の課題に真摯に向き合いながら責任ある活動を進めてまいります。昨年は、議会の在り方を改めて考える一年となりました。この状況を踏まえ、政治倫理条例の制定に向けた議論を進めております。

町の運営には、限られた財源をどのように生かしていくかという大切な視点が欠かせません。議会としては、町民の皆さまからお預かりした大切な税金が、将来の吉野町のために、より良い形で使われるよう、その使い道をしっかりと確認してまいります。

その上で、道路の舗装や修繕、デマンドバスの利便性向上など、日々の暮らしを支える取り組みについて、その内容や方向性を確認し、町民の声を踏まえて行政に意見を伝えてまいります。買い物に不便を感じる方々や、南奈良総合医療センターへ向かわれる皆さまにとって、移動手段の確保は安心につながる大切な課題です。こうした日常の移動や生活を支える仕組みが、より利用しやすい形で続いていくよう、議会としても注視してまいります。

吉野町には、豊かな自然や文化、歴史、人のつながりがあります。地域の発展なくして吉野町の未来は描けません。町民の皆さまが「この町に住んで良かった」と感じられるまちづくりをめざしてまいります。

本年が、町民の皆さまにとりまして穏やかで希望に満ちた一年となりますよう、心からお祈り申し上げます。



HEARTWARMING

思いやりの心育てよう

人権の大切さを再確認

町内の学校や事業所にポスターなどを贈呈

12月4日から10日までの人権週間に合わせて、初日となる12月4日、吉野町人権擁護委員の方々による人権啓発活動が取り组まれました。学校や家庭、地域、職場において、人権について話し合う機会を持ってもらい、人権の大切さを再認識してもらうことを目的に、吉野小学校・吉野中学校の児童生徒の人権啓発標語が記されたポスターと鉛筆が町内学校、企業、官公庁に届けられました。今後も、一人一人が「やさしさ」と「ぬくもり」を実感しあえる人権のまちづくりをすすめ、誰もが安心して暮らしていける、差別や人権侵害のない吉野町をめざしましょう。



人権擁護委員から、子どもたちが考えた人権標語ポスターなどを受け取る児童・生徒(吉野さくら学園にて)

人権擁護委員の委嘱について

人権擁護委員は、地域の皆さんから人権相談を受け、問題解決のお手伝いに応じます。暮らしの中での悩みや心配事、困り事のある方はご相談ください。令和8年1月1日付けで、法務大臣から次の方が人権擁護委員に委嘱されました。

佐々木 弘之 (上市) 再任

【敬称略】



for Yoshino's future

吉野の未来のために

旧吉野小跡地の利活用事業

11月20日 奥村組と事業契約締結



◀(株)奥村組の奥村太加代表取締役社長(右)と中井町長



旧吉野小学校学校跡地利活用事業の基本協定締結事業者である株式会社奥村組と、旧吉野小学校学校跡地利活用事業に関する合意書調印式をクロスイノベーションセンター(東京都千代田区)にて執り行い、事業用定期借地権設定契約と建物等使用貸借契約を締結しました。これまで、建物の健全性調査や地域住民との対話を重ね、地域交流拠点・防災拠点としての活用を検討してきました。令和9年の開所をめざし、校舎は宿泊棟、交流棟(カフェテリア・貸し会議室等)などに改修され、温浴棟(大浴場)が新設されます。



令和8年度

吉野さくら学童クラブ利用申請

1月13日(火)～受付開始

吉野さくら学童クラブでは、保育が必要とされる小学校児童の豊かで安全な生活の場を提供します。
ご利用を希望する方は、下記の期間に利用申請を行ってください。

① | 利用時間

【学校開校日】 授業終了後～19時

【土曜日・長期休業中】 8時30分～19時

※申請により7時30分から受け入れ可能

② | 対 象

- ▶保護者等が就労・疾病等、介護・看護、災害・復旧、妊娠・出産で、学童保育を必要とする世帯の児童
- ▶緊急または一時的に保育を必要とする世帯の児童

③ | 料 金

【利用料金】

5時間以内利用 500円／回

5時間超過利用 1,000円／回

但し、上限 5,000円／月

※世帯状況により減免有り。

料金等詳しくは町ウェブサイトをご覧ください。



④ | 申請手続き

申請書類配布開始 1月6日(火)～

配布場所 吉野町教育委員会事務局 教育総務課
吉野さくら学童クラブ
よしのこども園

※町ウェブサイトからも書類をダウンロードできます。

申請期間 1月13日(火)～1月23日(金)
(土日祝を除く) 8時30分から17時まで

申請方法 吉野町教育委員会事務局 教育総務課まで
ご持参または郵送にてご提出ください。
(1月23日必着)

※**長期休業中のみ利用**の方も上記期間中に申請をお願いします。

⑤ | 申請先・お問い合わせ先

〒639-3111

吉野町大字上市133番地 吉野町中央公民館4階

吉野町教育委員会事務局 教育総務課 TEL(32)0190





子育てひろば



子育て中の親子が交流する場や子育て相談

名 前	月 日	場 所	時 間	対 象	内 容	お問い合わせ
にこにこルーム	1月 8日(木) 1月15日(木) 1月22日(木)	よしの こども園	9:30～ 11:30	未就園児と その保護者	親子で気軽に集まり、自由に過ごします。 ※ご都合の良い時間にお越しください。 (申込不要)	教育委員会事務局 教育総務課 IP TEL(32)0190
にこにこランド	1月 6日(火) 1月13日(火) 1月20日(火) 1月27日(火)	よしの こども園	9:30～ 11:30	未就園児と その保護者	みんなでふれあい遊びや製作をします。 ※申込不要	
子育て講座	1月 8日(木)	よしの こども園	10:30～ 11:30	未就園児と その保護者	「親子でつくろうペタペタアート」 ※6日(火)までにお申し込みください。	
子育て相談	1月17日(土)	吉野町 中央公民館	10:00～ 13:00	子育てに 関わっている方	子育てに関する悩みや心配事をお気軽に お話しください。心理士がお待ちしております。 ※事前にお申し込みください。	長寿福祉課 保健センター NTT TEL(32)0521 IP TEL(39)9079
育児相談	1月30日(金)	保健センター (健やか一番館 4階)	10:00～ 11:00	未就園児と 保護者	育児に関する悩みや心配事をお気軽に お話しください。保健師がお待ちしております。 ※申込不要	
育児サークル 「ぴよぴよ広場」	1月16日(金)		10:00～ 11:00	未就園児とその 保護者、妊婦	木の子文庫さんによる絵本の読み聞かせ ※前日までにお申し込みください。	

母子保健事業(保健センターにて) 図【NTT】TEL(32)0521・【IP】TEL(39)9079

事 業 名	実 施 日	受付時間	対 象
4 か 月 児 健 診	2月 6日(金)	13:00～ ※時間は個別に 案内します。	R7年8月15日～R7年11月6日生
7 か 月 児 健 診			R7年5月15日～R7年8月6日生
10 か 月 児 健 診			R7年2月15日～R7年5月6日生
12 か 月 児 健 診			R6年11月15日～R7年2月6日生
1歳6か月児健診	1月23日(金)	13:00～ ※時間は個別に 案内します。	R6年4月～6月生
3歳6か月児健診			R4年5月～7月生



11月21日

育児サークルを開催しました

今回は公認心理師の小田敏子先生をお招きし、「子育てを楽しくするために」というテーマで座談会を行いました。日頃の子育ての悩みを一緒に共有し、専門職の立場からアドバイスをしていただいたり、絵本の紹介をしてくれました。

次回の育児サークル▶木の子文庫さんによる絵本の読み聞かせ
(前日までにお申し込みください。上記参照)



よしのハミダシコーナー

干支は、十干と十二支を組み合わせたもので、全60種類の組み合わせがあるよ。十干は「甲、乙、丙、丁、戊、己、庚、辛、壬、癸」の10種類、(続きはP8へ)

いきいき健康 吉野町保健センターです!

問い合わせ・申込み…保健センター(長寿福祉課) NTT…TEL(32)0521、IP…TEL(39)9079

場所の記入がない事業は保健センター(健やか一番館4階)にて行います。交付・申請窓口は3階です。詳細は、広報4月号に折り込みの「令和7年度健康づくりカレンダー」をご覧ください。カレンダーは令和8年3月末まで保管してください。

高齢者インフルエンザ接種の 助成期限

高齢者インフルエンザ予防接種の

助成期間は **1月31日(土)**
までです。



健康相談(予約制)

【カレンダーの日程から変更】健診結果の説明や、日常生活の振り返りなど健康に関する個別相談です。管理栄養士や保健師が健康に関する個々の相談に応じます。

実施日	実施時間	持ち物
1月27日(火) 日程が変更となりました。	13:30~15:00	・特定健診結果 ・筆記用具 ・メガネなど

みんなで防ごう! 早期発見しよう!

児童虐待・高齢者虐待・障がい者虐待

虐待(疑い)を発見した場合、役場や地域包括支援センター、警察へ通報・相談する義務があります。

あなたの気づきが、子どもや高齢者、障がい者、その家族を守ることに繋がります。「おかしいな。虐待ではないかな。」と感じることがあれば、すぐに相談してください。相談者の秘密は厳守します。



- 身体的虐待** つねる・殴る・無理矢理食事を口に入れる・火傷や打撲をさせる等
- 心理的虐待** 怒鳴る・悪口を言う・無視する・人前で恥をかかせる等
- 経済的虐待** 必要な金銭を渡さない・必要なサービスを利用させない
年金や預貯金を本人の意思や利益に反して使用する
- 性的虐待** 懲罰的に身体を裸にして放置する・性器への接触等
- 放置・放任(ネグレクト)** 食事や水分を与えない・おむつの交換をしない
暖房等の適切な環境をつくらない等



「おかしい」と感じたら
まず相談を!

相談の結果、虐待ではなかったとしても、相談者が罪に問われることはありません。

とても大きい悲鳴や物音が聞こえるなど、**現在生命に関わるような出来事が起きている可能性があれば警察(110番)**に通報してください。

相談・通報先

- ①月～金曜日(8時30分～17時15分(祝日・年末年始を除く))
→長寿福祉課 NTT…TEL(32)8856、IP直通…TEL(39)9078
- ②上記時間帯以外の場合 →吉野町役場 TEL(32)3081
- ③その他(児童虐待に関する相談・通報先)
 - ・児童相談所虐待対応ダイヤル 189番
 - ・奈良県高田こども家庭相談センター TEL0745(22)6079

带状疱疹ワクチン接種の助成期限

令和7年度の対象となる方の助成期間は

令和8年**3月31日**(火)

までです。

組換えワクチン2回を完了するためには
令和8年**1月31日(土)**までに**1回接種する**必要があります。3月31日を過ぎてからの接種は全額自費となります。



令和7年度の対象者

	接種年齢	生年月日と条件
定期接種の年齢	65歳	昭和35年4月2日～昭和36年4月1日生まれ
	60歳～64歳	昭和40年4月2日～昭和35年4月1日生まれで、ヒト免疫不全ウイルス(HIV)による免疫機能の障がいがあり、日常生活がほとんど不可能な方
今後5年間の経過措置として対象となる方	70歳	昭和30年4月2日～昭和31年4月1日
	75歳	昭和25年4月2日～昭和26年4月1日
	80歳	昭和20年4月2日～昭和21年4月1日
	85歳	昭和15年4月2日～昭和16年4月1日
	90歳	昭和10年4月2日～昭和11年4月1日
	95歳	昭和 5年4月2日～昭和 6年4月1日
	100歳以上	大正15年4月1日以前

表の生年月日にあてはまらない方は令和8年度以降に対象となります。

救急隊がかけつけた時に役立つ 救急医療情報キットをお持ちですか？

このキットの対象者…**高齢者や障がいのある方等**

▶キットを持っている方

医療情報(病院や病名など)や緊急連絡先に変更があれば、既にお手元にある用紙を修正してください。変更箇所が多い場合は新しい用紙を長寿福祉課でお渡しします。
※内容を変更した旨の役場への連絡は必要ありません。

▶キットを持っていない方

長寿福祉課で配布している用紙(右図)に、ご自身の医療情報や緊急連絡先をご記入いただき、冷蔵庫の扉などに貼り付けてください。

救急活動によっては、この記録用紙を活用しない場合があります。また、記録用紙に記載された救急隊員への伝言が、必ずしも実行されるとは限らないことをご了承ください。

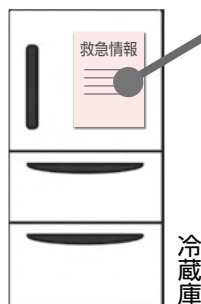

The form is titled '救急情報' (Emergency Information) and is divided into several sections:

- 本人氏名** (Personal Name): Includes fields for name, date of birth, sex, and blood type.
- 医療情報** (Medical Information): Includes fields for hospital/clinic, doctor, address, phone number, and medical history (e.g., allergies).
- 緊急連絡先** (Emergency Contact): Includes fields for name, relationship, address, and phone number.
- 支援事業者** (Support Provider): Includes fields for name, address, and phone number.
- 救急隊員への伝言・その他** (Message to EMTs/Other): A section for additional information.

At the bottom, there is a note: '※ 記入方法は裏面を参照下さい。' (Refer to the back for the entry method).

〒長寿福祉課 地域包括支援センター

NTT…Tel(32)8856 IP直通…Tel(39)9078

介護保険料とサービス利用料の一部などが税金の対象から控除されます

介護保険料とサービス利用料の一部などが、所得税の確定申告、町・県民税申告の際に所得控除の対象となります。

社会保険料控除(介護保険料)

前年中に納付した介護保険料の全額が、社会保険料控除の対象となります。申告の際には次の書類で確認してください。

- ①特別徴収者(年金天引きの方)
…年金保険者発行の「源泉徴収票」
- ②普通徴収者(納付書、口座振替で納付の方)
…吉野町発行の「納付済証明書」
(②は1月中旬頃、長寿福祉課から送付)

医療費控除(サービス利用料)

居宅サービス…自己負担額(1割、2割または3割負担分)が対象

【医療系サービス】

⇒支給限度額を超えて利用した費用も対象

- ・(介護予防) 訪問看護
- ・(介護予防) 訪問リハビリテーション
- ・(介護予防) 居宅療養管理指導
- ・(介護予防) 通所リハビリテーション
- ・(介護予防) 短期入所療養介護

【福祉系サービス】

⇒支給限度額を超えて利用した費用は対象外

※居宅サービス計画に医療系の居宅サービスが含まれていることが必要です。

- ・訪問介護(生活援助中心型を除く)
- ・(介護予防) 訪問入浴介護・通所介護
- ・(介護予防) 短期入所生活介護・夜間対応型訪問介護
- ・(介護予防) 認知症対応型通所介護
- ・(介護予防) 小規模多機能型居宅介護
- ・地域支援事業の訪問型サービス(生活援助中心型を除く)
- ・地域支援事業の通所型サービス

施設サービス

【医療系サービス】

⇒自己負担額(1割、2割または3割負担分および食費・居住費)が対象

- ・介護老人保健施設
- ・介護療養型医療施設
- ・介護医療院

【福祉系サービス】

⇒自己負担額(1割、2割または3割負担分および食費・居住費)の½が対象

- ・介護老人福祉施設(特別養護老人ホーム)
- ・地域密着型介護老人福祉施設



※生活援助中心の訪問介護や福祉用具の貸与・購入、住宅改修費等は対象となりません。

※領収書に「医療費控除の対象となる金額」が記入されていることが必要です。

介護保険料 納め忘れていませんか？

介護保険は皆さんが納める保険料と公費を財源に運営されています。

65歳以上の方の介護保険料の徴収方法としては、支給される年金からすぐに特別徴収(年金天引き)されることなく、半年間程度は普通徴収(納付書による納付)をお願いすることになっています。この間、年金天引きされているものと思い、未納になっている方がおられます。

また、特別徴収に移行後も年金から天引きできない方、年金天引きでも差額分や調整分を個別にお支払いいただく方には納付書を送付しています。

介護保険料を納めないまましていると、地方税法に定められる滞納処分(督促、財産調査、差押え等)の他に、介護サービスを受ける際、給付制限がとられます。このようなことになる前に、納め忘れにご注意ください。滞納のある方は下記までご相談ください。

介護保険についてのお問い合わせ➡長寿福祉課 介護保険担当 NTT…Tel(32)8856、I P直通…Tel(39)9078

国民健康保険・後期高齢者医療保険のお知らせ

国民健康保険税・後期高齢者医療保険料

第7期納期限 2月2日(月)

最寄りの金融機関【南都銀行・奈良県農協・ゆうちょ銀行・郵便局】やコンビニエンスストア、スマートフォンアプリ等で納付してください。

口座振替の場合は、納期限の前日までに納税額・保険料に見合う金額の準備をお願いします。



閭町民税務課 保険担当

NTT…Tel (32) 3081 IP直通…Tel (39) 9063

国民健康保険税・後期高齢者医療保険料

納付済通知書発送のお知らせ

令和7年中(令和7年1月1日～12月31日)にお支払いいただいた国民健康保険税・後期高齢者医療保険料の納付済通知書を1月中旬にお送りしますので確定申告などにご使用ください。

納付済通知書の金額は普通徴収(個別納付や口座振替)の納付額です。特別徴収(年金からの天引き)の方は、公的年金の源泉徴収票に記載している額でご確認ください。(12月末に納付し、役場での納付確認が1月になった場合は、翌年の通知書に合算されることがありますのでご了承ください。)

年金解説コーナー

20歳になったら国民年金

閭町民税務課NTT…Tel (32) 3081、IP直通…Tel (39) 9063 閭大和高田年金事務所Tel0745(22) 3531



国民年金って老後のため?実感わかないなあ。



国民年金は、老後やいざというときの生活を、現役世代みんなで支えようという考えで作られた仕組みです。

具体的には、若いときに公的年金に加入し保険料を納め続けることで、自分が年をとったときや、病気やケガで障がいが残ったとき、家族の働き手が亡くなったときに、年金を受け取る事ができる制度です。

将来の大きな支えになります

20歳から60歳までの方が加入し、保険料を納める制度です。国が責任を持って運営するため、安定しています。年金の給付は生涯にわたって保障されます。



老後のためだけのものではありません

国民年金には、年をとったときの老齢年金のほか、障害年金や遺族年金があります。障害年金は、病気や事故で障害が残ったときに受け取れます。また遺族年金は、加入者が死亡した場合、その加入者により生計を維持されていた遺族(「子のいる配偶者」や「子」)が受け取れます。

よしハミ「丙午について」

古代中国で誕生した「陰陽五行説」では、「丙」は火性の陽にあたるため、「太陽のように大きく広がる火」「明るい」「活発」など、太陽や火が持つ強いエネルギーを象徴するんだって。

吉野税務署からの
お知らせ

令和7年分 所得税および復興特別所得税・贈与税の

確定申告は、3月16日(月)まで

確定申告会場は、大変混雑します。ご自宅等から
スマホ・パソコンによるe-Taxをご利用ください。



e-Taxの手順

STEP

1 「国税庁ホームページ」へアクセス

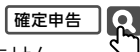

- ▶ 税務署に行く手間と時間がかかりません
- ▶ 確定申告期間中は24時間いつでも利用できます

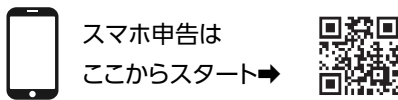

STEP

2 申告書を作成

- ▶ 画面の案内に沿って入力すれば、税額などが自動計算され、簡単に作成できます



STEP

3 国税庁ホームページからe-Taxで送信

e-Taxの送信方法は2通り

1 マイナンバーカード方式

注目

- ① マイナンバーカード
- ② マイナンバーカード読取対応のスマホ



全国で408万人が
自宅等からスマホで
申告しています

パソコンの場合、ICカードリーダライタでも可

2 マイナンバーカードをお持ちでない方
ID・パスワード方式

ID・PWが目印

- ① ID(利用者識別番号)
- ② パスワード(暗証番号)

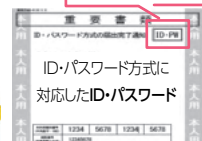

「ID・パスワード方式の届出完了通知」を確認▲

※令和7年10月1日以降、ID・パスワードの新規発行が停止されました。すでに届け出をし、ID・パスワードを発行されている方は、引き続き利用することができます。

印刷して郵送等で提出も可能です



吉野税務署で確定申告の相談等をご希望の方へ

確定申告会場の開設期間

2月16日(月)～3月16日(月)(土・日・祝日を除く)

相談受付時間(今年から1時間短縮)

15時まで(前年より受付終了時刻が1時間早くなりました。混雑状況により早めに相談受付を終了する場合があります。)

※会場への入場には、「入場整理券」が必要です。(国税庁LINEでの事前発行が便利です。)

▶ 会場では、原則スマートフォンを利用した申告書の作成をしていただきます。ご自身の『スマートフォン』と『マイナンバーカード』、『マイナンバーカード取得時に設定した暗証番号(4桁・6桁以上)』(右図参照)を必ずご持参ください。(取得している方のみ)

▶ パソコンによる申告希望の方は、長時間お待ちいただく場合があります。

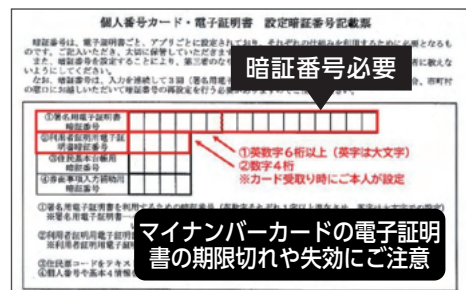

「土地や建物等の譲渡所得」、「金地金などの総合譲渡」、「山林所得」、「贈与税」の相談は、2/16(月)・17(火)・24(火)・25(水)・26(木)、3/9(月)・10(火)・11(水)・12(木)・13(金)・16(月)のみ可

令和8・9年度 建設工事等 (町内業者用)

入札参加資格審査申請要領

令和8・9年度に吉野町が発注する建設工事、測量・建設コンサルタント等業務及び物品の購入等の競争入札に参加しようとする方は、次のとおり入札参加資格審査申請書を提出してください。この申請に基づき作成される名簿は、吉野町長部局をはじめとして、教育委員会、各特別会計、公社及び吉野広域行政組合の競争入札に使用されます。申請を受付した場合でも、必ずしも入札に指名されるものではありません。町税及び町にかかわる使用料・手数料・保険料についても未納のない事が資格審査の対象となります。

1. 申請資格及び対象者

吉野町内に本店を有する業者

◆建設業者

建設業法第3条第1項に規定する本店を町内に有する建設業者で、令和6年10月1日から令和7年9月30日の間に審査基準日(決算日)を有する国又は県の経営事項審査を受けているものに限ります。

◆測量・建設コンサルタント業者等

本店を町内に有する業者で次に掲げる業者

- ①建設コンサルタント業者(建設コンサルタント登録規程による登録業

者)

②測量業者(測量法による登録業者)

③建築設計業者(建築士法による登録業者)

④地質調査業者(地質調査業者登録規程による登録業者)

⑤補償コンサルタント業者(補償コンサルタント登録規程による登録業者)

⑥その他(①～⑤以外で調査業務等について営業する者)

◆物品の納入業者等

本店を町内に有する業者で次に掲げる業者

①物品の製造・販売業者

②役務の提供業者

③その他の業者

2. 競争入札参加資格が得られない場合(欠格要件)

以下の事項に該当する方は、入札参加資格を得ることができません。

①当該入札に係る契約を締結する能力を有しない者又は破産手続き開始の決定を受けて復権を得ない者

②入札参加資格を取り消され、その処分の日から2年を経過していない者

③営業に関し、許可、認可等が必要とする場合において、これらを得ていない者

④直前2年の事業年度において、営業実績を有していない者

⑤町税及び町にかかわる使用料・手数料・保険料を完納していない者

⑥消費税及び地方消費税を完納していない者

⑦申請時に次のいずれかに該当する事由があると認められる者

ア 役員等【法人にあっては役員(非常勤の者を含む)、支配人及び支店又は営業所(常時物品購入等契約に関する業務を行う事務所をいう。以下同じ。)の代表者を、個人にあってはその者、支配人及び支店又は営業所の代表者をいう。以下同じ。】が暴力団員(暴力団員による不当な行為の防止等に関する法律(平成三年法律第七十七号以下「法」という。)第二条第六号に規定する暴力団員をいう。以下同じ。)であるとき。

イ 暴力団(法第二条第二号に規定する暴力団をいう。以下同じ。)又は暴力団員が経営に実質的に関与しているとき。

ウ 役員等が、その属する法人、自己若しくは第三者の不正な利益を図る目的で、又は第三者に損害を与える目的で、暴力団又は暴力団員を利用しているとき。

エ 役員等が、暴力団又は暴力団員に対して資金等を提供し、又は便宜を供与する等直接的若しくは

積極的に暴力団の維持及び運営に協力し、又は関与しているとき。
オ ウ及びエに掲げる場合のほか、役員等が、暴力団又は暴力団員と社会的に非難されるべき関係を有しているとき。

3. 申請業種

◆建設業者

経営事項審査業種の中から6業種以内に限ります。

希望業種については、「吉野町入札参加資格審査申請パンチ入力表」に希望する建設工事の種類に○印を付け選択してください。

(注)総合評価値通知書における「総合評価値P」に評価点がないものについては、入札参加を希望することができません。

◆測量・建設コンサルタント業者等

直前2営業年度(令和6・7年度)において業務実績のある業種に限ります。

◆物品の納入業者等

物品等営業種目区分表(別途掲載参照)に定めた業種(中分類)の中から複数申請することができます。

4. 受付期間

令和8年2月1日～2月28日
(土・日曜日、祝日は除く)

5. 受付時間

9時～16時

6. 受付場所

吉野町役場(2階)総務課

7. 申請方法

持参に限る(内容について説明できる方が持参してください)。

8. 提出書類

【共通】

- 営業所一覧表(本店のみの場合は不要)
- 全国統一様式又は、吉野町指定様式
- 委任状(支店等に契約権限等を委任する場合)
- 使用印鑑届(契約・請求等に使用する印鑑)

吉野町指定様式

- 印鑑証明書【原本(※他の業種を申請される場合はどちらか一方写し可)】
- ※申請日の3カ月以内に発行されたもの。
- 1-○○認証登録証明書(写し)
- ※取得者のみ

- 商業登記簿謄本【法人の場合写し可】
- ※申請日の3カ月以内に発行されたもの。
- 町税(国保税を含む。)の納税証明書

- 【原本(※他の業種を申請される場合はどちらか一方写し可)】
- ・納付すべき町税及び国保税について滞納がない証明。

令和7年度までの町県民税、固定資産税(償却資産)等が未申告の場合は申告が必要です。

- 法人の場合は、その法人並びに代表者にかかる納税証明。

- ※役場税務収納課(窓口③)で交付
- 消費税の納税証明書【未納がない証明(写し可)】

- 納税証明書(その3の2、その3の3でも可。)吉野税務署で交付。
- ※申請日の3カ月以内に発行されたもの。

- 同意書【吉野町公共料金等(使用料・手数料・保険料)完納確認の調査同意書】法人の場合は、商号又は名称欄も記入してください。
- 誓約書
- 受領書

吉野町指定様式

- 110円切手を貼った封筒
- 《返信先の住所・名称等を記載した封筒でサイズは長形3号以下》
- ※資格の有無について、後日「入札参加資格確認通知書」にて申請者に通知します。送付先を必ず記入しておいてください。

【建設工事】

- 一般競争(指名競争)参加資格審査申請書
- 全国統一様式又は、吉野町指定様式
- 「様式①」「様式③」「2業態調査書」
- 経営事項審査通知書(写し)

- 令和6年10月1日から令和7年9月30日の間に審査基準日を有するもの。(複数ある場合は、そのうち最新のものの)

(注)有効期限が切れた場合は、**入札参加資格が無くなり**ますので、継続的に審査を受けて写しを提出してください。

工事経歴書(写し)

- 建設業法施行規則第2条で定める別記様式第2号若しくは第2号の2。
- 建設業の許可証(写し)

令和10年3月31日まで有効期限のあるもの、前記期限までに有効期限が到達する場合は、新許可証の写しを速やかに提出すること。

- 特定建設業の許可書(写し)
- 特定建設業の許可を受けておられる場合のみ提出してください。

- 吉野町入札参加資格審査申請パンチ入力表(建設工事)
- (注)「建設業退職金共済制度」への加入及び工事情報サービス(CORINS)請負額500万円以上【への登録を落札者には義務付けています。

【測量・建設コンサルタント等】

- 一般競争(指名競争)参加資格審査申請書
- 全国統一様式又は、吉野町指定様式
- 「様式①」「様式①-2」「様式①-3」「様式②業態調査書」。
- 技術者経歴書

- 全国統一様式又は、吉野町指定様式。
- 登録証明書等(写し)
- 吉野町入札参加資格審査申請パンチ入力表(測量・建設コンサルタント等)

【物品等】

- 一般競争(指名競争)参加資格審査申請書
- 吉野町指定様式

- 営業許可・認可等の証明等(写し)
- ※法令の規定による営業上の許可・認可等が必要とする場合

- 財務諸表※申請時に最も近い時期のもの1年分
- (法人の場合)
- ①貸借対照表
- ②損益計算書

- ③株主資本等変動計算書等(個人の場合)
- ・青色申告

- ①所得税確定申告書の写し
- ②青色申告決算書の写し
- ・白色申告

- ①所得税確定申告書の写し
- 組合員名簿

- 協同組合で申請する場合に提出してください。

- 定款の写し
- 公益法人・合同会社の場合は、定款の写しを提出してください。

- 吉野町入札参加資格審査申請パンチ入力表(物品等)
- ※吉野町指定様式等は、吉野町総務課で配布または、吉野町ウェブサイト(<https://www.town.yoshino.nara.jp/>)にもダウンロードいただけます。

- 9. 提出部数
- 1部

- 10. 提出形態
- 提出書類はA4版(クリップ止め)とします。

- 11. 有効期間
- 令和8・9年度で、中間年での追加受付はありません。

- 12. お問い合わせ
- 〒639-3192
- 奈良県吉野郡吉野町上市80-1
- 吉野町 総務課
- 入札参加資格審査係(内線216)
- TEL(32)3008-1 FAX(32)88555

学びの窓

教育委員会からのお知らせコーナーです。こども園・学校、生涯学習関連情報を掲載します。

「令和7年度 吉野町子ども議会」を開催しました

～町づくりに挑む吉野小学校6年生～



11月7日、吉野町議会議場において「令和7年度吉野町子ども議会」を開催しました。今年で3回目の開催となります。吉野小学校6年生児童26名が、社会科「わたしたちの願いと政治のはたらき」や、第5次吉野町総合計画を補助教材として学習をすすめました。

中井町長の冒頭の挨拶で「皆さんは、吉野町の現状と課題を熱心に調べ、探究心をもって取り組んだ学習の発表の場が、本日の子ども議会です。今、住んでいるこの吉野をずっと大切にし、そして未来へとつなげようとする思いが皆さんから伝わってきます。」とありました。

議会では、議長と副議長、10名の子ども議員が代表で、一般質問や提案をおこないました。「吉野町の美しい自然、現在まで続いてきた行事を未来に残すために」「安心して子育てしやすい吉野町をめざして」「また訪れたい!吉野町にするために」「もっと多くの人に吉野町のことを知ってもらうために」「人が集まりワクワクドキドキするまちづくり」等、吉野町の現状に即した質問や提案でした。



町長・副町長・教育長・各課長をはじめとする職員の皆様には、日頃の業務でお忙しい中、子ども議員からの真剣な質問に対し、誠意をもって丁寧な答弁をいただき、心より感謝申し上げます。また、関係課のご協力により、子ども議員が提案のために作成した「不法投棄ゼロ作戦推奨キャンペーンポスター」を、町内で活動している不法投棄防止巡回車に貼っていただけることになりました。子どもたちの思いの一つが、実現していただけることとなっています。この貴重な経験が、子どもたちの今後の成長と、未来の吉野町づくりへと繋がることを期待しています。

年末年始

12月27日(土)から休館、1月5日(月)から開館します。



町中央公民館5階

1月の開館		
曜日	毎週水曜	毎週土曜
日	7日・14日・21日・28日	10日・17日・24日・31日
時間	13時～16時30分	9時～12時／13時～16時30分

【貸出冊数】1人5冊まで

【貸出期間】2週間

【貸出対象】町内在住・
在勤の方



町中央公民館1階

1月の開館	
曜日	毎週水曜
日	7日・14日・21日・28日
時間	10時～12時/13時～16時30分

【イベント】1月7日(水) 「新春こどもダービー」

【貸出冊数】1人3冊まで

【貸出期間】2週間

詳しくはこども園・小学校でお配りする「こどもライブラリーだより」を見てね。



りゅうもんぶんこ・こどもライブラリーからのおすすめ

「こんなお正月いいな♪」

皆様にとって、笑顔多き年になりますように。今年もよろしくお願いいたします。

おしょうがつのかみさま

動物たちが集まってきて、お正月の神様を迎える準備をします。みんなでたこあげにかるた、百人一首をしてほっこり。心地よい絵本です。



ししにゃいとおしょうがつ

突然家にやってきたなぞの生きもの「ししにゃい」。なんともかわいらしいです。お正月らしい雰囲気を感じる1冊です。



おみくじ

年に一度の運だめし「おみくじ」。皆さんもひかれたことがありますよね。そのおみくじの中ではね…。びっくり！とおもしろい！が楽しめる絵本です。



令和8年 吉野町二十歳の集い 1.12²⁰²⁶ mon (成人の日)

- ▶時間 【開場・受付】 9時～9時30分
【集合写真撮影】 9時30分～9時50分
【第1部 記念式典】 10時～10時30分
【第2部 記念行事】 10時40分～正午
『△Re:birth△「新たな始まり」』
※終了が予定時刻を過ぎる場合があります。

- ▶会場 吉野町中央公民館 大ホール
▶対象 平成17年4月2日～
平成18年4月1日生まれ
▶備考 車でご来場の方は、河川敷駐車場をご利用ください。





水道管凍結にご注意ください



朝晩の気温が急激に下がると、水道管や蛇口、給水器等が凍結し、破裂や漏水を引き起こすことがあります。

冷え込みが予想される日の夜間には、水道の蛇口から1分間に牛乳ビン1本程度の水を流しておく・屋外の水道管の保温を心がける・湯沸かし器や給湯器の水抜きをするなどを行い、凍結しないように注意してください。

なお、水道の蛇口から水を流しておく場合は、お風呂の浴槽などに溜めるようにして、有効活用してください。

閩奈良県広域水道企業団吉野事務所

NTT…Tel(32)8175 IP直通…Tel(32)8844

漏水の確認方法

メーターの蓋を開けると、銀色に光るパイロットメーターがあります。このメーターは、少量の水の流れでも反応します。ご家庭内の全ての蛇口を閉めた状態で、少しでもメーターが回っていると、漏水の可能性があります。

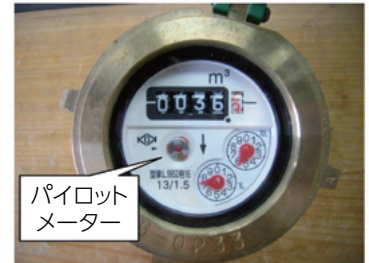

※漏水は、大切な水が無駄にするばかりでなく、ご家庭での水道料金の負担も大きくなります。わずかな漏水でもそのままにしておかず、すぐに指定給水装置工事事業者へ依頼し、修繕するようにしてください。

募集!

吉野町役場の封筒に広告を掲載しませんか

吉野町では、地域経済の活性化と行政コスト削減の取り組みの一環として、広告が掲載された封筒を寄贈してくださる企業・事業者を募集しています。

● **応募資格** 広告入り公用封筒を寄贈して頂ける企業および事業者で、吉野町の広告掲載基準に適合する方

● **応募書類受付期間** 募集枚数に達するまで

※広告枠に複数の事業所の広告掲載も可

詳細は吉野町公式サイトへアクセス



①公用封筒(各課で使用)

◆角形2号封筒

【332mm×240mm・A4の用紙が入る大きさの封筒】

・広告の大きさ…250mm×210mm(最大)の範囲内

◆長形3号封筒

【120mm×235mm・A4判三つ折が入る大きさで、封入口が短い辺にある封筒】

・広告の大きさ…110mm×170mm(最大)の範囲内

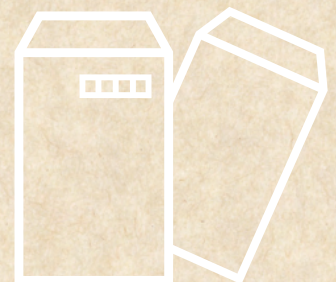

応募・資料請求・お問い合わせ

総務課 NTT…Tel(32)3081、IP直通…Tel(39)9067

¥ 林業退職金共済制度 (林退共)のご案内

林退共は林業界で働く方のために国が作った退職金制度です。事業主が、従事者の働いた日数に応じて掛金となる共済証紙を共済手帳に貼り、その従事者が林業界をやめたときに林退共から退職金を支払うという、いわば林業界全体の退職金制度です。

◆掛金は、税法上について、法人では損金、個人企業では必要経費となります。

◆掛金の一部を国が免除します。

◆雇用事業主が変わっても退職金は企業間を通算して計算されます。

【事業主の皆さんへ】

◆共済証紙は労働日数に応じて適正に貼付してください。

◆共済手帳を所持している従事者が林業界を引退するときは、忘れずに退職金を請求するよう指導してください。

【労働者の皆さんへ】

◆事業所が変わるときは共済手帳を忘れずに受け取りましょう。

◆林業界を引退するときは、忘れずに退職金を請求しましょう。

㊦独立行政法人勤労者退職金共済機構 林業退職金共済事業本部

㊚03(6731)2889

ホームページはこちらから➡



¥ 家庭用生ごみ処理機器等購入補助金制度

吉野町在住者を対象に生ごみ処理機器の購入費の一部を補助しています。

生ごみ処理機(電気式又は手動式)

▶1世帯につき1台まで

▶補助額 消費税を除く購入価格の3分の2の額(100円未満は切り捨て)で、最大3万円

生ごみたい肥化容器(コンポスト容器等)

▶1世帯につき2個まで

▶補助額 消費税を除く購入価格の3分の2の額(100円未満は切り捨て)で、最大5千円

※他に補助条件等がありますので、申請をお考えの方は、必ず処理機購入前にお問い合わせください。

㊦暮らし環境整備課

環境対策室

㊚(32)9024



有害鳥獣駆除対策

◆有害鳥獣捕獲頭数(11月分)

ニホンジカ23頭 イノシシ4頭

令和7年度 累計184頭

㊦暮らし環境整備課 農林振興室

㊚(35)7538

公営住宅入居者募集

【随時募集】

▶町営住宅 1戸

(入居住宅についてはご相談ください)

▶燦上市テナント(1-A、1-B、1-C、2-A)

▶燦上市住居(4-C)

※家賃や入居資格等

詳しくはウェブサイトへ➡



㊦町民税務課住宅担当 ㊚(32)3081

(土・日・祝日は除く)

【募集】吉野町観光ボランティアガイド

吉野町観光ボランティアガイドの会では、吉野町を訪れるお客様に自然や歴史の魅力を案内するおもてなし活動を行っています。

私たちと一緒に活動していただける方を随時募集しています。(町外の方でも可) ご興味をお持ちの方は、二次元コードから詳細をご覧ください。

㊦吉野町観光ボランティアガイドの会 事務局(一社)吉野ビズターズビューロー内

㊚(34)2522



ツキノワグマの出没にご注意

奈良県南部地域において、ツキノワグマの多くの目撃が報告されています。

クマは基本的には人を避ける動物です。しかし、突発的に出会うと防御的な攻撃を招き、危険な場合があります。クマとの遭遇や事故を防ぐために、右記にご協力をよろしくお願いします。

㊦暮らし環境整備課 農林振興室 ㊚(35)7538

▶山野へ入ったり、農作業や林業施業に従事する場合には、クマ鈴の携行やラジオなどで音を出すなどによって、人の存在をクマに知らせてください。

▶もしクマと出会ってしまったら刺激をしないことが重要です。「ゆっくりと静かに立ち去る」「大声を出したり走って逃げたりしない」を守ってください。

▶クマの誘因物となる生ごみや収穫後の放置果実等の適切な処理をお願いします。

よしハミ「両午について」

「午」は、十二支の7番目で、動物の馬が当てはめられているよ。そのため、「物事が『うま』くいく」「飛躍する」「活力がみなぎる」といった、ポジティブなイメージがあるよね。



若者のみなさん 献血にご協力を

「はたちの献血」キャンペーン (1月1日～2月28日)実施中!

血液は人工的に造ることができず、長期保存できません。全国的な少子高齢化の影響により、患者さんへの血液の安定供給への支障も懸念されています。特に冬期は献血者が減少しがちです。献血は身近で大きな社会貢献です。ご協力をお願いします。

▶近鉄奈良駅ビル 6階 献血ルーム

所 奈良市東向中町28

申 Tel 0120(397)722(10時～18時)

▶奈良県赤十字献血センター

所 大和郡山市筒井町600-1

申 Tel 0120(566)245(平日9時～17時)



定年後のキャリア チェンジ相談窓口

転職、起業、地域貢献など高齢者の様々なニーズに対し、相談員が適切な支援策へ橋渡しすることで、社会での活躍を応援します。ご利用の方はお電話または直接ご来所ください。

所 奈良県奈良しごとセンター

奈良市西木辻町93-6エルトピア奈良1階 ☎0742(23)5730



山火事予防!

寒い冬から暖かい春になるこの時期、山では枯れ葉や枯れ草が多くなることに加え、空気の乾燥等の気象条件により、山火事の発生する危険性が高い時期となっています。山火事は一度発生してしまうと、それを消火することが難しいだけでなく、失ってしまった貴重な森林を取り戻すには、長い年月と多くの労力を要することになります。

▶山火事(林野火災)の直接的な原因をご存じですか。(令和元年～5年の平均)

- 1位 たき火
- 2位 火入れ
- 3位 放火(疑い含む)
- 4位 たばこ

以上の結果を踏まえて、山火事をおこさないためには…

- ①火を使用する際は目を離さず、使用後は完全に消火する。
- ②強風時及び乾燥時は、たき火、火入れをしない。
- ③たばこを吸った後は、完全に消火し、投げ捨てないこと。

みんなで山火事を防止し、美しい自然を守りましょう

所 吉野消防署 ☎(32)1011



地域づくり シンポジウム開催

「盛年力」を活かし未来へつなぐ地域の
価値づくり

日 1月29日(木) 受付開始12時30分
シンポジウム13時～16時30分

所 DMG MORI やまと郡山城ホール

定 100名(先着順)

料 ¥500円(資料代含む)

申 奈良フェニックス大学

のサイトから申し込み⇒



内 ①楽しい里山づくり

②山の辺の柳灯会と大和茶の魅力開発

③「防災・減災」活動を通じた地域づくり

④高齢者支援活動のネットワーク構築

⑤矢田地区の発展に向けて

⑥故郷を未来に残す-明日の山添村

⑦黒滝村-魅力の発見と発信

⑧地域P&C養成塾生中間発表

⑨トークセッション「青年と盛年 奈良を語る」

▶主催 奈良フェニックス大学

▶共催 (一社)地域づくり支援機構

▶後援 奈良県、奈良県市長会、奈良県町村会、大和郡山市、奈良県福祉協議会

所 奈良フェニックス大学事務局

☎・FAX 0743(85)6945

1月のごみ収集日程

収集地区名	収 集 日					
	粗大ごみ	ビン	カン類	ペットボトル	不燃物	古紙
上市地区全域・橋屋・左曽・六田	5日(月)	12日(月)	19日(月)	26日(月)	7日(水)	21日(水)
吉野山地区全域・飯貝・丹治	6日(火)	13日(火)	20日(火)	27日(火)	14日(水)	28日(水)
龍門地区全域・中竜門地区全域	8日(木)	15日(木)	22日(木)	29日(木)	7日(水)	21日(水)
	千股のみ5日(月)	千股のみ12日(月)	千股のみ19日(月)	千股のみ26日(月)		
国栖地区全域・中荘地区全域	9日(金)	16日(金)	23日(金)	30日(金)	14日(水)	28日(水)

所 [分別について] 吉野町グリーンセンター【Tel (32)1275】

★1月18日は、家庭系ごみの持ち込みを受け付けします。

所 [収集について] 美吉野環境ステーション【Tel (39)9145】 ★ごみは午前8時までに出してください。

「ごみの区別と出し方」⇒



吉野警察署の管内住民の皆様へ 交通窓口を変更します

吉野警察署の交通窓口変更

吉野警察署では、**令和8年4月1日**から、下記の受付・講習は**大淀町にある本署(吉野警察署)**で集約して行います。

- ▶ 運転免許更新手続
- ▶ 運転免許の更新時講習
- ▶ 自動車保管場所証明
(車庫証明書)関係手続
- ▶ 道路使用許可関係手続 など



運転免許関係手続については、運転免許センター(橿原市)でも受付を行っています(免許更新の即日交付等に対応)。



さくら警察庁舎で手続をされていた方へ

吉野警察署は、さくら警察庁舎から自動車で約15分、近鉄下市口駅から徒歩約10分の場所に位置しています。さくら警察庁舎では、手続できませんのでご注意ください。

警察活動へのご理解・ご協力をお願いします。



吉野警察署 ☎0747(53)0110 / 奈良県警察本部交通部運転免許課(運転免許センター) ☎0744(22)5541

吉野広域行政組合からのお知らせ

さくら苑 だより



◆お問い合わせ 吉野広域行政組合 Tel(39)9245
特養さくら苑 Tel(32)8950

※現在さくら苑では面会制限を行っています。面会をご希望の方は、事前にさくら苑までお問い合わせください。



新年のご挨拶

新年あけましておめでとうございます。

平素は、さくら苑の運営にご理解とご協力をいただき、心より感謝申し上げます。

さて、現在運営している法人としては、今年3月で終了となり、4月からは、新しい法人により運営が引き継がれることと決定しております。

この10年間、地域の皆様には、さくら苑を支えていただき、スタッフ一同深く感謝申し上げます。

地域の皆様にも親しまれる施設として、安心できる場を目指すことには変わりないかと思います。今後とも変わらぬご支援を賜りますようお願い申し上げ、本年が皆様にとって健やかで笑顔あふれる一年となりますよう、心からお祈り申し上げます。

さくら苑 施設長 香束佳孝

よしハミ「丙午について」

躍動する「午」に、火の力が合わさった勢いのある年と言われる「丙午」。大きな飛躍の年となればいいな。

短歌

汗を拭くタオルが簞笥の隅つこで

「また来年」と冬籠りする

廣瀬春観世・左 曾

小寒や散歩の朝の迎えは

ま白き続く霜の花

三 好・飯 貝

戦後八十年

「イトコの足跡知りたくて

松谷三代子・河原屋

身に合わずとも始末しがたき

わが衣装終活目前に思案に余り

松田 典子・南国栖

幸福の日々と思えどあらたまの

年の始めの清くすがしき

岩本 和子・山 口

わが街の百歳揃う公報紙

懐しい人亡母旧知の友

辰 之 尾・飯 貝

お義母さん元気でなんとかがやけます

遺影に報告二十七回忌

コロコロリン・山 口

さみしさをスッポリ包む布あれば

包んであげたい一人身の姉

山本 悦子・上 市

豪州も満月なのかと問う我に

「月は一つ」と孫は笑えり

総谷 範子・香 東

たべおわりびだにすわるをまついる

わがやのネコのしふくのときだ

和 田 正守・南大野

良き友に助けられつつ石上神宮

その夜の眠り深く楽しく

ツバ キ・飯 貝

俳句

スズ採りて手にトゲささりしかめづら

山本 眞嗣・喜佐谷

秋舞台色とりどりのファンタジー

森口 智子・橋 井

雑煮餅今年は高く喉詰まる

小林 恭一・柳

凛とした菊の大輪青い空

辻 和世・飯 貝

此れだけはかたづけたいや年惜しむ

南 是・小 名

励まざる俳画の月に夢を抱く

橋本佳代子・御 園

住吉の市電も楽し七五三

中島 吉隆・立 野

風を切る馬となりたし千代の春

宮川美枝子・飯 貝

初景色平常心のむつかしき

押部美代子・平 尾

川柳

十七音込めた思いは無限大

スイリン・志 賀

商店街おばちゃんの声元気づけ

キタキツネ・志 賀

削られぬ孫の年玉しぼり出し

三休さん・丹 治

治ったが薬はどれが効いたのか

ふくもと・橋俊・丹 治

間違うな我が名はまつだかりなが

松田係長・峰 寺

※五・七・五の17文字(川柳・俳句)、
五・七・五・七・七の31文字(短歌)
を基本形として募集します。

※投稿締切日 毎月5日必着

※必ず氏名・電話番号等の連絡先を
明記してください。文字の確認の
ためご連絡する場合があります。

◆吉野町山口9712

◆吉野町広報広聴室

◆FAX (32) 9091

◆E-mail: cy@town.yoshino.lg.jp

てんいち先生

新年おめでとうございます

1月1日って11だね

11はひととひとと読めるね

ひととひとは人と人だ

11を横にすると...

二等しい

ひとと人は等しい!

新しい年の始まりだ
今年も人権を大切にね

毎月11日は「人権を確かめあう日」

各種相談窓口 心配ごと・人権・行政ほか

●心配ごと・人権・行政相談(隔月)(13時~16時)

2月19日(木) 社会福祉協議会 相談室

〒吉野町社会福祉協議会 Tel (32) 8978

●無料法律相談【要予約・相談受付は1か月前より】

(13時~16時)

1月16日(金) 吉野町役場 Tel (32) 3081

2月16日(月) 下市町役場 Tel 0747(52) 0001

●中南和法律相談センター【要予約】(13時~16時)

1月30日(金) 大淀町役場

予約 奈良弁護士会・中南和法律相談センター係

(相談受付は2週間前より) Tel 0742(22) 2035

●消費生活相談窓口(13時~16時)

1月8、15、22、29日 大淀町役場1階 人権住民保険課

Tel 0747(52) 5501

秘密厳守

無料

※子どもに関する相談窓口は
子育てひろばに掲載しています

●ハローワーク下市 出張相談

お仕事探しに関する様々な相談ができます。

事業主の方も大歓迎です。(申込不要)

1月16日(金) 14時~16時

吉野町中央公民館

〒ハローワーク下市 Tel 0747(52) 3867

●行政書士による相続・遺言手続空き家等解決相談会

1月13日(火)、27日(火) 13時30分~16時

吉野町中央公民館 (要予約・初回無料)

行政書士 森田 定和 Tel 090(9059) 6963



1月 CVY テレビガイド

① 8:00～
② 11:00～
③ 14:00～
④ 17:00～
ハローワーク下市から 月に2回程度、情報更新

① 9:00～
② 12:00～
③ 15:00～
④ 18:00～
⑤ 21:00～
⑥ 24:00～

12/29(月)	30(火)	31(水)	1/1(木)	2(金)	3(土)	4(日)
CVYワイドニュース 2025総集編			町長・議長 新年のあいさつ	CVYイベントホール 第50回 吉野町民文化祭		再放送 第1回吉野音街道
CVYワイドニュースで振り返る 吉野町のこの1年			・第1部／会場内の展示作品 ・第2部／大ホールの芸能発表会 ・第3部／柴田コウメイJAZZピアノコンサート (No. 214)		～2022年丸ビル で開催された JAZZライブ～	
5(月)	6(火)	7(水)	8(木)	9(金)	10(土)	11(日)
みんなの広報ぐるっと読み		CVY月間まとめてワイドニュース		CVYアーカイブス		
「広報よしの」1月号の主な 内容をテレビで紹介します。 (No.102)		昨年12月に放送した 「CVYワイドニュース」の再放送。 (No.271)		2009年1月に放送した 「CVYワイドニュース」を再放送 (No.204)		
12(月)	13(火)	14(水)	15(木)	16(金)	17(土)	18(日)
Eーテレ学び～		再放送／CVYスペシャル 「くずの里の神々に 出会う旅」		CVYワイドニュース		
よしのこども園「森と遊ぼう」 (No.194)		～見聞悠学之旅2024～		身近な地域の話題をお伝えします。 (No.597)		
19(月)	20(火)	21(水)	22(木)	23(金)	24(土)	25(日)
「あの時この町 あっちこっち吉野」				「クビアカツヤカミキリ防除・駆除」 ～サクラなどの樹木を枯らす害虫対策～		
番組アーカイブから 「あっちこっち吉野」を順次再放送 (No.21)				昨年12月2日に開催された 講習会と現地研修を取材 (No.215)		
26(月)	27(火)	28(水)	29(木)	30(金)	31(土)	2/1(日)
CATVネットワークスペシャル		CVY月間まとめてワイドニュース		再放送／Eーテレ学び～		
吉野・大淀・下市の各CATV局が 昨年12月に放送した話題を 共同でお伝えします。 (No.225)		1月に放送した「CVYワイドニュー ス」の再放送。 (No.272)		吉野小学校「子ども議会」		

※都合により、番組内容・放送時間を変更させていただくことがあります。ご了承ください。(最新の番組情報は文字ニュース等でお知らせします。)

※CVYをご覧いただくには、こまどりケーブルに加入する必要があります。

※サービス内容・申し込み・料金・解約・契約内容の変更・告知放送受信機の故障等については、こまどりケーブルにお問い合わせください。

令和8年のお正月をいかがお過ごしでしょうか。昨年を振り返ると個人的に嬉しいことが一つありました。92歳となった恩師が秋の叙勲で文化財保護功労者に選ばれたのです。お祝いに贈りものをすると電話があり、20余年ぶりに聞く、懐かしく優しい声になんとも言えない温かい気持ちになりました。新聞取材に「文化財」という意味を国民の総意で理解を深めてほしい」と応えた恩師。多くの文化財を抱える吉野町民として、心に深く響きました。(りこ)

編集後記

こまどりケーブルに関するお問い合わせ		
内 容	受 付	お問い合わせ先
サービス内容・申し込み・料金・解約・契約内容の変更・告知放送受信機の故障等	日・祝日除く 9:00～17:30	こまどりケーブル TEL0120-667-740
テレビの受信故障	年中無休 9:00～21:00	こまどりケーブル TEL0120-950-144
インターネット・IP電話の接続設定 障害について	年中無休 24時間受付	こまどりケーブル TEL0120-333-892
IP電話の解約・契約内容の変更等	年中無休 9:00～18:00	ソフトバンクテレコム TEL0800-222-3366
告知放送受信機の使い方やCVY (11CH)の放送について	土日・祝日除く 8:30～17:15	吉野町CATV(CVY) TEL (32) 9090

よしコレ



住民のみなさんからの
投稿ページ #89

Yoshino Collection

私の写真を紹介します。



Beautiful
Sunset

上市在住

Yamaguchi さん

川と空が溶け合う夕暮れ。

吉野の皆さん、今日もお疲れ様でした。

町の人口

11月末現在登録人口

人口合計 5,614人

女性 3,019人

男性 2,595人

転入 6人

転出 14人

世帯数 2,935世帯 (-8世帯) 内訳

増加 9世帯
減少 17世帯

令和8年度

町県民税申告のお知らせ

町民税務課では、町県民税申告の受付を行います。
申告書の提出を予定している方はご利用ください。
町県民税申告書については1月下旬頃に発送予定です。

◆受付 令和8年 1月下旬～3月16日(月)

9時～16時 (土日祝は除く)

※所得税確定申告については内容により対応できない場合があります。

令和8年度 町県民税申告

休日受付窓口の開設

日時 2月15日(日)

3月 7日(土) いずれも9時～15時

場所 吉野町役場 1階 町民税務課

町民税務課 税務担当

NTT…TEL(32)3081

IP直通…TEL(39)9062

