



その日に
備える



6月24日に行った町職員災害図上訓練(町中央公民館)

いつかくるその日のために

毎年のように発生する豪雨災害から命を守るためには、日頃から防災知識を身につけることや非常用持ち出し品の備えをしておくことが大切です。災害発生のおそれがある場合には、テレビやインターネットなどで気象情報を収集し、早めの避難が肝心。今一度、家族や隣近所の方たちと防災情報の共有や話し合いをしてみてください。

危険度	警戒レベル	状況	住民が取るべき行動	避難情報等
高い  低い	5	災害発生または切迫	命の危険ただちに安全確保	緊急安全確保※1
	警戒レベル4までに必ず避難!			
	4	災害のおそれ高い	危険な場所から全員避難	避難指示
	3	災害のおそれあり	危険な場所から高齢者などは避難	高齢者など避難※2
	2	気象状況悪化	自らの避難行動を確認	大雨・洪水注意報(気象庁)など
1	今後気象状況悪化おそれ	災害への心構えを高める	早期注意情報(気象庁)	

※1) 災害の状況を確実に把握できるものではないといった理由から、警戒レベル5は必ず発令されるものではありません。
 ※2) 警戒レベル3は、高齢者でない人も必要に応じ避難の準備を始め、危険を感じたら自主的に避難するタイミングです。

6月2日に発生した大雨による土砂崩れの現場。復旧作業を行う作業員の姿を写真左下に確認できる。
 (吉野山の林道吉野大峯線・7月5日撮影)

準備はできていますか?～災害に備えて～

防災マップの確認

防災マップには台風、豪雨などの自然災害が発生した場合の被害の予測や、避難に必要な情報が掲載されています。

ポイント

- 自宅のある場所や近隣の土砂災害警戒区域・洪水浸水想定区域などを確認
- 災害の種類に応じた、自宅に近い避難所を確認
- 防災マップは町ホームページにも掲載



マイ・タイムライン(事前防災行動計画)

マイ・タイムラインとは余裕をもって安全に避難するため、自分自身がとる避難行動をあらかじめ決めたものです。

ポイント

- 洪水や土砂災害が想定される場所を避けて避難できるよう、経路を決める。
- 家庭や地域で話し合いながら、実際に避難経路を歩き、家族構成や生活環境に合った行動を検討しておく。

地域のつながりを大切に

自分や家族の身は自分たちで守る「自助」、近隣住民など地域で助け合う「共助」が、災害による被害を小さくする大きな力となります。また、身の回りの人を助けるためには自分自身が無事であることが大事です。「自助」があつての「共助」となります。いつ来るかわからない災害に備えるため、普段から地域のつながりを大切にしましょう。

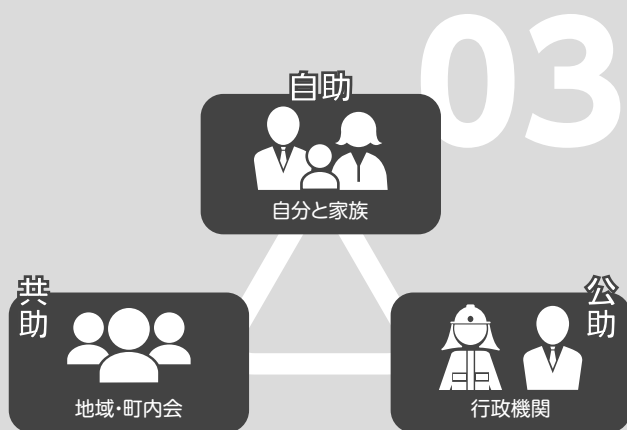

非常用

持ち出しリスト

自宅が被災した時や、被災する可能性があるときは安全な場所に避難し、避難生活を送ることになります。非常時に持ち出すものをバッグなどに入れ、すぐに持ち出せるよう準備しましょう。



飲料



タオル類



懐中電灯
(電池含む)



携帯トイレ



大きなビニール袋



携帯ラジオ
(防災ラジオ)



マスク



食料品
(缶詰、ビスケット等)



衣類



救急用品
(ばんそうこう、
包帯、消毒液など)



持病の薬、メガネ
アレルギー食など
自分に必要なもの



赤ちゃん用品、生理用品など、
家庭の事情に合わせて必要な
ものを追加しましょう。

▶最低でも3日分、できれば1週間分の食料、飲料水(1人当たり1日3リットルが目安)などを備蓄しておくことも大切です。

▶高齢者・障がい者・妊産婦・外国人など、特定の人だけが必要とするものは、支援する側も気付きにくく配給されないことがあります。自分自身で備えておく必要があります。

奈良県広域消防組合 協力

町職員災害図上訓練実施

中井町長を本部長として町災害対策本部を立ち上げ、6月24日に町中央公民館で災害図上訓練を実施しました。これは、大型台風接近による大雨・河川増水等による被害を想定して行ったもので、各班において関係機関との連携、被害状況の把握、医療救護、物資調達、人的応



援の受入等、災害発生初動機

の対策を、時を

追って疑似体験

することによ

る、職員の災害

初動行動の理解

と、危機意識の

向上を目的として

います。当日は、県

広域消防組合から

本部職員や吉野消防

署員20名と町職員



52名が参加しました。

訓練では、役場に町民や警察、県土木

事務所などから寄せられる被害状況や

救援要請などの情報を整理・分類し、そ

れぞれの担当へ伝達。各担当班において

対応のシミュレーションを行いました。

終了後には、班ごとに訓練を振り返り、

情報共有や連絡調整などの難しさが課

題として挙がりました。今後、課題を総

務課で整理し、業務継続計画（BCP）

の検証を行い、必要な場合は吉野町防

災計画への反映を行う予定です。



総務課 東主任

「自分の命は自分で守る」という意識を一人一人が持つことで減災につながります。早めの避難を心がけてください。町では住民の皆さんに災害情報を迅速に伝えるために音声告知放送、メール配信、CVY11チャンネル、各SNSなど様々なメディアで情報を発信しています。自分の命を守るために、日頃から情報収集手段や備蓄品の確認などをお願いします。

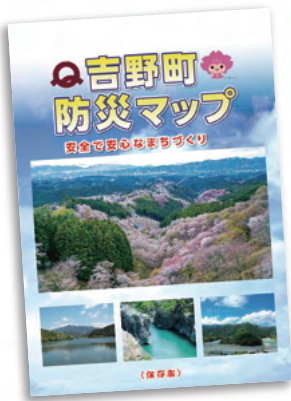

CVYや町ホームページから緊急情報

CVY11チャンネルで放送する災害情報(文字ニュース)をウェブで確認できます。(ストリーミング放送)



吉野町公式LINE・メール配信・防災情報など

メール配信登録用2次元コード



@yoshino_town

大雨による災害が発生する危険度を確認



気象庁キキクル

地域防災力の向上

柳地区防災学習会の実施

6月21日、中竜門地域振興センターにて、柳地区の防災学習会が開催されました。6月の大雨で、柳地区においても土砂崩れ等の被害を受け、柳地区として具体的な課題の抽出や平常時からの備えの大切さについて、改めて学習する機会となりました。まず、町総務課より災害のタイムラインに即した防災・避難行動についての説明が行われました。災害で一番大切なことは「命を守ること」であり、日頃から自分の住んでいる地域の災害危険度を防災マップで把握しておくことや、非常持出品の点検、避難経路の確認等が重要です。

その後、地域ごと(田尻・中央・中村・別所・上柳)に分かれ、現状課題と今後の取り組みについて話し合い、各地区ごとの状況を発表することで、



▲各地区ごとのグループワーキング柳地区全体で情報を共有しました。備蓄品の不足、危険箇所の確認、避難経路の確保等に課題があるため、今後継続して話し合いや避難訓練等を実施していくとのことです。

総務課では地域に出向き、このような学習会への参加を実施しています。

☎総務課危機管理室 Tel(32)3081

ご確認ください

「避難行動要支援同意者名簿」登録の同意申請書を送付します

8月中旬ごろに右記対象者へ同意申請書を送付します。同意する、同意しないに関わらず必ず提出していただきたい書類です。お手元に届きましたらご確認をお願いします。

▶避難行動要支援同意者名簿とは？

大規模災害に備え、あらかじめ避難支援関係機関に提供する名簿です。

▶対象者

在宅で生活している方のうち、下記のいずれかに該当する方(すでに、同意申請書の提出済みの方を除く)

- ①介護保険制度における要介護・要支援者
- ②障がい者
- ③妊産婦・乳幼児(未就学児とその母親)
- ④難病患者
- ⑤日本語に不慣れな外国人
- ⑥その他(65歳以上の1人暮らしの高齢者・夫婦のうちいずれかが80歳以上の世帯)

☎長寿福祉課

NTT…Tel(32)8856 IP直通…Tel(39)9078

災害に備えて

危機管理体制(災害対策本部機能)の拡充

町では災害時にも業務を継続するため、災害対策本部の設置場所として町中央公民館や吉野運動公

園体育館を想定しています。

また新庁舎移転までの暫定的な措置として、地震等の大規模災害発生時に十分な災害対策機能を確保するために、老朽化した本庁舎に隣接した町中央公民館(耐震工事済)の5階に本部機能を開設できるよう、机やモニタを配置しました。普段は会議室や防災学習スペースとして利用することも計画しています。☎総務課危機管理室 Tel(32)3081

令和4年度 “ふるさと納税”活用の内容

観光・歴史関連

- ▶ 国宝金峯山寺仁王門保存修理
- ▶ 吉野町観光案内所運営
- ▶ JR東海「いざいざ奈良」連携キャンペーン

- ▶ 各種イベントのブース出展 (おもしろ歴史フェスティバル〔田原本町〕など) 他



生涯スポーツ・教育・子育て関連

- ▶ カヌー(レクリエーション艇)の購入
- ▶ 高校生への通学助成
- ▶ こども園給食材料費
- ▶ 木育支援委託 他



産業振興関連

- ▶ 吉野杉の家周辺環境維持管理
- ▶ 吉野材の魅力PR活動支援委託
- ▶ 吉野酒米プロジェクト業務委託
- ▶ 各商工関連組合への補助金 他

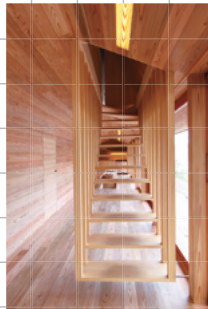

吉野杉の家内部

「町長お任せ」コース

- ▶ 通園バス運行委託
- ▶ サテライトオフィス誘致に対する補助金
- ▶ 伝統的な文化の技術技法継承者奨励金
- ▶ 自治協議会運営支援交付金 他

福祉・地域医療支援

- ▶ こども医療扶助費

自治会・町内会・区への支援

- ▶ ふるさと応援交付金

寄附金総額
75,005,000円

令和4年度の寄附金集計金額

寄附者が選んだ使いみち	件数	金額	寄附者が選んだ使いみち	件数	金額
①町長お任せコース	1,460	31,900,000	⑥福祉・地域医療支援コース	143	2,594,000
②信仰の桜コース	441	9,361,000	⑦自治会・町内会・区への支援コース	168	6,175,000
③観光振興コース	288	6,517,000	⑧生涯スポーツ・育成支援コース	10	174,000
④産業振興コース	184	3,110,000	⑨新型コロナ対策コース	70	1,131,000
⑤教育・子育て支援コース	684	14,043,000			

※謝礼品代や必要経費を差し引いた額を基金として積み立て、令和5年度以降の事業に活用させていただきます。

皆さんからの応援に感謝

ふるさと納税の使いみち



CONGRATULATIONS

吉野町の人☆キラリ

グラウンド・ゴルフ競技優勝

第74回奈良県民体育大会 町村の部

7月2日に第74回奈良県民体育大会が県内各地で行われました。60競技の中で、御所市の御所市民運動公園で行われたグラウンド・ゴルフ競技に出場した吉野町チームは、



日頃の練習の成果を発揮し、町村の部で見事、優勝しました。皆さんの今後のご活躍を期待しています。



大会出場メンバー

- ①石橋行男(峰寺)
- ②石橋宗子(峰寺)
- ③福原啓一(新子)
- ④下西玉枝(楢井)
- ⑤辰本政代(矢治)
- ⑥紙浦敬子(平尾)
- ⑦綿井信二(山口)
- ⑧綿井令子(山口)
- ⑨池田茂延(南国栖)
- ⑩藤本昌義(喜佐谷)



HEARTWARMING

思いやりのこころ

差別をなくす町民集会

7月8日 開催

7月の差別をなくす強調月間の取り組みの一環として、差別や人権侵害をなくし、一人一人が大切にされ、誰もが安心して暮らしていける地域づくりをめざして「差別をなくす町民集会」を開催しました。

開会行事のあと、映画「破戒」を上映しました。この映画は島崎藤村の小説「破戒」が映画化されたもので、昨年、全国水平社創立100周年を記念して公開されました。明治後期の信州を舞台に、「部落出身であることを隠して生きよ」との父の言葉を守り続けた主人公が、周囲から「出身者」であることを暴かれ苦悩しながらも、差別にむき合っていくという物語です。



◀集会が行われた町中央公民館

鑑賞した208名の参加者は、当時の厳しい差別の現実を目の当たりにし、差別や人権侵害の恐ろしさ、当事者の苦悩を感じとっていたようで、当日実施したアンケートにおいては、「過去の差別は大変なものだった。」「差別はあってはならない。」「人権や差別について、改めて考える機会となった。」との意見が寄せられました。

吉野町では、今後も人権施策・人権教育を町政の柱として、あらゆる差別、人権侵害をなくし、町民一人一人が輝ける「人権のまちづくり」を進めていきます。町民の皆さんのご理解、ご協力をお願いします。

議会だより

令和5年第2回定例会

補正予算を含む全議案を可決・同意他

令和5年第2回定例会は、6月9日招集され、16日までの8日間の会期で開催されました。今期の定例会では、3名の議員が町政等について一般質問をおこないました。

なお、議決された案件の概要及び審議結果は次のとおりです。

▼ 予算総額 57億5,471万3千円

- ・歳入 ▶ 財政調整基金繰入金(4,405万5千円)
- ・歳出 ▶ 6月の大雨災害に係る土木工事補助金(450万円)、▶ 吉野山ふるさとセンター雨漏り箇所修繕費用(22万円)、▶ 中央公民館等雨漏り箇所修繕費用(93万5千円)、▶ 6月の大雨による災害復旧費用(3,840万円)

(3) 財産取得 《1件》

⑤ 動産の買入れに係る財産の取得 【可決】

- ・取得品目 消防ポンプ自動車CD-1型1台
- ・取得目的 消防防災施設整備
- ・配置場所 龍門第3分団(佐々羅東)
- ・契約方法 指名競争入札
- ・契約金額 24,970,000円
- ・契約の相手方 株式会社モリタ関西支店
支店長 土居 典生 (兵庫県三田市)
- ・納期 令和6年3月31日

(4) 選挙 《1件》

◆ 奈良県後期高齢者医療広域連合議会議員の選挙 【選挙】

奈良県後期高齢者医療広域連合議会議員は、町村議会議員から選出する議員について欠員が2名生じたため、各町村議会において選挙がおこなわれました。

(5) 同意 《2件》

⑥ 吉野町農業委員会委員の任命同意 【同意】

(農業委員会委員12名の任期満了による任命同意)

- ・今西 博文 氏(国栖)
- ・岡本 隆志 氏(櫻尾)
- ・桶谷 佳世 氏(新子)
- ・川上 暢造 氏(上市)
- ・車谷 年秋 氏(平尾)
- ・辻 良史 氏(香束)
- ・中井 宣雄 氏(山口)
- ・中北 健司 氏(檜井)
- ・福本 誠一 氏(檜井)
- ・森本 信雄 氏(左曾)
- ・山田 芳雄 氏(御園)
- ・吉住 充 氏(檀原市)

⑦ 吉野町固定資産評価審査委員会委員の選任同意 【同意】

(固定資産評価審査委員会委員 上林 房雄 氏任期満了による選任同意)

- ・坂口 芳延 氏(香束)

(1) 条例 《1件》

① 吉野町税条例の一部改正 【可決】

地方税法等の関係法令の改正に伴う個人住民税、軽自動車税に関する所要な改正等

【個人住民税関係】

森林環境税(令和6年1月1日新設の国税、国内に住所を有する個人に対し、年額1,000円)導入に伴う個人住民税に係る規定の整備等

【軽自動車税関係】

種別割の税率について三輪の特定小型原付をミニカー区分から除外する改正等

(2) 予算 《3件》

② 令和5年度一般会計補正予算(第3号)の専決処分 【承認】

- ・補正規模 610万3千円
- ・予算総額 56億6,622万2千円
- ・歳入 ▶ 子育て世帯生活支援特別給付金補助金(610万3千円)
- ・歳出 ▶ 低所得の子育て世帯に対し児童一人あたり5万円の給付(610万3千円)

③ 令和5年度一般会計補正予算(第4号) 【可決】

- ・補正規模 4,443万6千円
- ・予算総額 57億1,065万8千円
- ・歳入 ▶ 新型コロナウイルス感染症対応地方創生臨時交付金(3,212万1千円)、▶ 繰越金(1,231万5千円)
- ・歳出 ▶ 議員辞職による報酬等の減額(△330万2千円)、▶ 町議会議員補欠選挙執行に係る費用(686万3千円)、▶ 住民税非課税世帯等に対する臨時特別給付金事業費補助金等実績確定に伴う国庫補助金返還金(145万円)、▶ 電力・ガス・食料品等価格高騰緊急支援給付金事業費補助金等実績確定に伴う国庫補助金返還金(260万円)、▶ 集落営農組織に対する共同利用施設等整備事業補助金(100万円)、▶ プレミアム付き商品券発行事業(3,342万6千円)、▶ 職員の昇格、昇任及び人事異動に伴う職員給与費(239万9千円)

④ 令和5年度一般会計補正予算(第5号) 【可決】

- ・補正規模 4,405万5千円 ▼

- 事業計画 公共用地の先行取得 1,000万円
その他付帯業務 100万円

◆ 地方自治法第180条第1項の規定による専決処分の報告 【受理】

【事故に伴う損害賠償額と和解の報告】

吉野町大字上市地内で発生した公用車の交通事故に係る損害賠償額と和解条件

(7) その他 《2件》

- ◆ 常任委員会の閉会中の所管事務調査 【可決】
- ◆ 議員派遣 【可決】

(6) 報 告 《4件》

◆ 令和4年度一般会計繰越明許費繰越計算書の報告 【受理】

- ・一般会計の4事業に係る繰越明許費の繰越額(4,296万円)等報告

◆ 令和4年度土地開発公社決算及び事業報告【受理】

- ・収益的収支 収入 99円
支出 0円
- ・資本的収支 収入 0円
支出 26,118円

◆ 令和5年度土地開発公社予算及び事業計画・資金計画 【受理】

- ・収益的収支 収入 42万円
支出 42万円
- ・資本的収支 収入 1,100万円
支出 1,105万4千円

一目でわかる審議結果

【○=賛成 ●=反対 --=欠席 △=棄権】

種別	議案名又は内容	議員名	議決結果	藤本昌義	辻内正誠	下中一平	山本義史	上滝義平	中西利彦	西澤巧平	野木康司
条 例	① 吉野町税条例の一部改正		可決	○	○	○	—	○	○	○	議長は裁決に 加わりません
予 算	② 令和5年度一般会計補正予算(第3号)の専決処分		承認	○	○	○	○	○	○	○	
	③ 令和5年度一般会計補正予算(第4号)		可決	○	○	○	—	○	○	○	
	④ 令和5年度一般会計補正予算(第5号)		可決	○	○	○	—	○	○	○	
財産取得	⑤ 動産の買入れに係る財産の取得		可決	○	○	○	—	○	○	○	
同 意	⑥ 吉野町農業委員会委員の任命同意		同意	○	○	○	—	○	○	○	
	⑦ 吉野町固定資産評価審査委員会委員の選任同意		同意	○	○	○	—	○	○	○	

一 般 質 問

議員の日常の活動と町民の声や自身の考え方をもとに、町長や教育長などへ方針を問うものです。次のとおり3名の議員が町政について質問しました。



上滝 義平

ごみ処理問題について

Q 令和6年3月までは、橿原市へ可燃物ごみの持ち込み処理をお願いしているが、4月以降は、やまと広域環境衛生事務組合に依頼すると説明があったが、それ以降の説明がされていない。町民の関心も高く、町の財政状況が厳しい中で、費用面などの検討状況は。

A 吉野町における一般廃棄物処理のあり方検討委員会の提言を受け、令和3年に策定した一般廃棄物(ごみ)処理基本計画に基づき、組合・構成自治体・周辺自治会等と協議・交渉を続けている。

確実に最終的な段階に進んできているが、相手がある事なので、住民の皆様へ報告・説明できる段階に至るまで、もうしばらくお時間を頂きたい。

※「一般質問」の続きは次のページへ



藤本 昌義

自然災害に対する町の取り組みについて

Q 本年5月に石川県能登地方や千葉県南部に震度5強以上の地震が発生した。吉野町においても、地震のみならず大雨・洪水・土砂災害等の自然災害がいつおきてもおかしくない。そのための町の災害対策について伺う。

A 災害発生時には被害状況の確認、情報収集・発信など、迅速かつ正確な危機管理体制の構築が求められる。また、災害の種類や規模も多岐にわたり、災害対策の難易度が高まっている。激甚化する災害に対応するために、デジタル化による迅速な情報伝達体制整備、継続した防災訓練・学習会の実施など、生命と暮らしを守る取組に全力を注ぐ。



辻内 正誠

空き家対策と固定資産税の徴収に関して

Q 家の住人がゼロ(空き家)になった際、「固定資産税を誰が払うのか」ということのみで町の手続きが終了する仕組みが、時を経て空き家問題(景観問題、安全性等の責任)を複雑(困難)にしているのではないかと考えるが、現在の仕組みと対応をお聞かせ願いたい。

A 固定資産税の納税義務者は、原則登記名義人又は課税台帳に登録されている所有者となっている。近年相続登記をされないケースもあることから、相続登記の申請を義務付ける法整備がおこなわれたところである。

また本町では、現在空き家調査を順次進めており、内、特定空き家に3軒を認定し、2軒は所有者等が解体し、1軒は、所有者等に解体に向け助言を行っているところである。



安心な老後の
お手伝い

相続・資産承継の無料相談をお受けします



何から始めていいのかわからない。スムーズに資産を引き継いでもらいたい。



老後の生活が不安。将来への準備ってどんなこと?



家族に負担をかけたくない。相続争いを避けたい。

南都銀行にご相談ください。

※南都銀行では、吉野町との包括連携協定により、町民の皆さまへのサービスの一環として、無料でお悩みのご相談をお受けしています。

- ▶ お取り引きの有無に関わらず、どなたでも無料でご相談いただけます。
- ▶ ご希望の方は、ウェブまたはお電話にてご予約をお願いいたします。

▶ ウェブ予約はこちらからアクセス▶



▶ お問い合わせ 南都銀行 上市支店
TEL(32)2701(平日9時~17時)

第48回 吉野町民文化祭 『再会』～平和を祈り 文化をつむぐ～

未だ終息しないコロナ感染症、多発する自然災害、平和を脅かす世界各地での紛争、多くの人々が「命・暮らし」を守るために懸命になって日々を過ごしています。今回のテーマ

『再会』・平和・文化の言葉に様々な思いを巡らし、前回から4年ぶりの「町民文化祭」を開催します。皆様からの作品・参加のご応募をお待ちしています。第48回吉野町民文化祭実行委員会

町展	11月3日(祝・金) 11月4日(土)	【場所】 吉野町中央公民館 ※碁会会場 中荘温泉
芸能発表	11月4日(土)	
碁会	11月3日(祝・金)	

申し込み期間	部門	期間
	町展作品	9月1日～10月6日
	文芸作品	9月1日～9月30日
	芸能発表	9月1日～9月30日
	碁会	10月1日～10月15日

(敬称略)

部門等	出展数	内容	申込み・出展内容に関する問い合わせ		
絵画	自由	水彩・油絵等(但しA4以上30号以内で額縁を付ける)	六田	梅本 嘉彦	(32)2625
水墨画	2点	額装・軸もの(かり巻可)	飯貝	坂本 檀	(32)2106
写真	自由	カラー・モノクロ自由(リバーサルは除く)	上市	榊原 重雄	080(3130)6094
書道	1点	136×35(半切)以内 額装・軸もの(かり巻可) 要釈文	檜尾	杵中 幸美	(36)6327
陶芸	3点以内	花器・置物・器類等	吉野山	井上 太郎	080(1936)7233
木工工芸	自由	自由(木材・竹製品) 生活用品 装飾 玩具 家具等	飯貝	梅本 清次	(32)3987
手芸	1点	小物については調整	丹治	福本千代子	(32)8494
ちぎり絵	1点	額装			
拓本	自由	自由	六田	和田 圭史	(32)4494
古文書	自由	コピー・臨書自由	上市	木下 隆昭	(32)3529
瓢箪絵	自由	自由	上市	澤井 政人	090(1857)8571
吉野絵	3点以内	自由			
フラワーデザイン	自由	自由			
短歌	5首	短冊掛けに貼る展示は1点	文化協会事務局 TEL(32)5268 ※月～金曜日(祝日除く) 8時30分～17時15分		
川柳	5句	色紙か短冊で2点以内を展示			
俳句	5句	色紙か短冊で2点以内を展示			
デザイン	1点	レタリング・イラスト等紙面上の製作に関する形式は問いません。	句集「やま川」へは、5句首掲載します。		
その他	—	内容・出展数については文化協会事務局までご相談ください。			
芸能発表	各組1ステージ約15分	出演申し込みについては、文化協会事務局にご相談ください。			

電話での申込み 上記の各部門代表へ

〒639-3111
吉野町大字上市133番地
吉野町文化協会事務局(町中央公民館内)
FAX(32)5689 TEL(32)5268

碁会 小松 正 TEL(36)6902
申し込み先 松岡 一 TEL(36)6136

※展示会場の都合により出展数が多数となる場合は調整します。作品の大きさによっては展示できない可能性がありますので予めご了承ください。
※展示場所は、文化祭実行委員会にご一任ください。

〔 出展・来場の際には、検温・手指消毒にご協力ください。マスク着用については、適時適切に個々のご判断をお願いします。(感染状況によっては、感染対策の強化、開催期間の縮小、延期または中止、開催場所の分散等、検討のうえ、変更する可能性があります。) 〕

町民文化祭の登録イベントを募集します

▶対象 9月1日(金)から12月25日(月)の間、吉野町中央公民館で開催される文化芸術に関するイベント(登録条件あり)

詳しくは、吉野町中央公民館TEL(32)5268までお問い合わせください。

国民健康保険・後期高齢者医療保険加入の皆様へ

一ヶ月の医療費が高額になる可能性があり心配な方へ

高額療養費制度とは

一ヶ月(同じ月)に支払った医療費が高額になり、決められた上限額を超えた場合に、上限額を超えて支払った分の医療費が払い戻される制度です。上限額は、加入している保険や年齢、所得に応じて決まっています。

上限額の詳細は、7月に郵送された保険証に同封していた制度の概要を説明した「しおり」をご覧ください。

国民健康保険加入者

「国保のしおり」 18・19ページ

後期高齢者医療保険加入者

「後期高齢者医療制度のしおり」
16ページ

高額療養費制度の申請【この制度に該当した場合】

国民健康保険加入者

診療月の2～3か月後に役場から申請書をお送りします。一度手続きをすると、その後は該当するたび自動的に振り込まれます。(複数回の申請が必要な場合がありますが、該当者には必ず町から申請の案内を送付しますのでご安心ください。)

後期高齢者医療保険加入者

高額療養費に該当すると、奈良県後期高齢者医療広域連合から申請書が送られてきます。一度手続きをすると、その後は該当するたび自動的に振り込まれます。過去に申請を済ませている方も申請は不要です。

これから支払う医療費が高額になる可能性のある場合【医療機関での支払額を抑えたい方】

これから医療機関を受診予定で、医療費が高額になる可能性がある場合、医療機関での支払いを、高額療養費制度の限度額までとすることができます。

この制度の利用には、「限度額適用認定証」もしくは「限度額適用・標準負担額減額認定証」の申請が必要です。



注意

所得等の要件によって「限度額適用認定証」もしくは「限度額適用・標準負担額減額認定証」が発行されない場合もありますので、必ず申請前に、左記まで電話でお問い合わせの上、発行可能か確認をお願いします。

国民健康保険加入者

「限度額適用認定証」もしくは「限度額適用・標準負担額減額認定証」が必要な方は、申請ください。

後期高齢者医療保険加入者

昨年「限度額適用認定証」もしくは「限度額適用・標準負担額減額認定証」を申請し、発行されている方には、7月中旬以降に皆さまのお手元に郵送しています。郵送されていない方で、「限度額適用認定証」もしくは「限度額適用・標準負担額減額認定証」が必要な方は、申請ください。

8月1日からは**新たな保険証**をご利用ください



国民健康保険・後期高齢者医療保険の保険証の有効期限は、毎年7月31日です。
8月1日以降で、医療機関を受診する場合は、必ず新しい保険証を提示ください。
※新たな保険証は、7月中旬以降に「簡易書留」で加入者の方へ郵送しました。

国民健康保険税・後期高齢者医療保険料納期限

第2期納期限 **8月31日(木)**

最寄りの金融機関(南都銀行・奈良県農協・ゆうちょ銀行)やコンビニエンスストア、スマホアプリ等で納付してください。口座振替の方は、納期限の前日までに納税額・保険料に見合う金額の準備をお願いします。

国民健康保険料(税)口座振替キャンペーン

12月31日時点で国民健康保険料(税)の納付について口座振替により納付いただいている県内全世帯から2,000世帯へQUOカード3,000円相当が当選するキャンペーンを実施しています。(申込不要)



お問い合わせ

町民税務課 NTT…TEL(32)3081 IP直通…TEL(39)9063

- ・国民健康保険…内線125・127
- ・後期高齢者医療保険…内線123・124

国民年金保険料は納付期限までに納めましょう

国民年金保険料 月額**16,520円**
(令和5年4月分～令和6年3月分)

納付方法

- ①日本年金機構から送付される納付書により、金融機関・郵便局・コンビニエンスストアで納付
- ②クレジットカード・インターネット等を利用した納付
- ③便利でお得な口座振替

※日本年金機構では、国民年金保険料を納付期限までに納めていない方に対して、電話・文書・訪問により早期納付のご案内を行っています。

！ 早めの納付をお願いします

未納のまま放置すると、強制徴収の手続きによって督促を行います。指定された期間までに納付がない場合は、延滞金が課せられるだけでなく、納付義務者(被保険者本人、連帯している納付義務を負う配偶者・世帯主)の財産が差し押さえられることがあります。

▶保険料の納付が困難な場合(低所得等)
保険料の免除・猶予の制度があります。下記の国民年金の問い合わせ先にご連絡ください。

お問い合わせ

大和高田年金事務所 TEL0745(22)3531

町民税務課(年金担当)NTT…TEL(32)3081 IP直通…TEL(39)9063 内線124・125

電力・ガス・食料品等 価格高騰重点支援給付金

- ▶この給付金は、令和5年度の住民税均等割等非課税世帯や令和5年1月以降に家計急変のあった世帯を対象に支援する給付金です。
- ▶令和5年6月1日時点で吉野町に住民登録されている世帯が対象です。
- ▶給付金の受給には、手続きが必要な場合があります。

岡町民税務課 税務グループ
(給付金担当)

NTT…TEL(32)3081

IP直通…TEL(39)9062

支給対象となる世帯 (A・Bのいずれかにあてはまる世帯)

A 世帯全員が令和5年度 「住民税均等割が非課税」となる世帯

基準日(令和5年6月1日)時点で吉野町にお住まいの世帯が対象

(1) 世帯の全ての方が、令和5年1月1日以前 から現住所にお住まいの場合

8月上旬に、給付内容が書かれたお知らせをお送りします。記載の振込先へ入金しますので、ご確認をお願いします。振込先を変更の場合は8月23日までに町民税務課へご連絡ください。

(2) 世帯の中に、令和5年1月2日以降に転入 した方がいる場合

申請が必要です。

- ▶申請書等は町ウェブサイトでダウンロードできます。(郵送も可。町民税務課へご連絡ください。)
- ▶申請書等に必要事項を記入して、添付資料と一緒に町民税務課へご提出ください。

B 令和5年1月以降の収入が減少し 「住民税非課税相当」の収入となった 世帯(家計急変世帯)

新型コロナウイルスの影響を受けて家計が急変し、令和5年度分の住民税均等割が非課税である世帯と同様の事情にあると認められる世帯

※住民税非課税相当…世帯員全員のそれぞれの年収見込額(令和5年1月以降の任意の1か月収入×12倍)が住民税均等割非課税水準以下であること

申請が必要です。

- ▶申請書等は吉野町ウェブサイトでダウンロードできます。(郵送もできますのでご希望の方は町民税務課までご連絡ください。)
- ▶申請書等に必要事項を記入して、添付資料と一緒に町民税務課へご提出ください。



ご注意ください

- ①A・Bいずれも、住民税が課税されている方の扶養親族等のみからなる世帯(被扶養者のみ)は対象外
- ②A・Bのいずれか一方のみしか受給できません。

給付金の支給額

1世帯あたり3万円

給付金の申請期限

11月30日まで

給付金の支給時期

町民税務課が書類を
受理した日から2~3週間後

浄化槽をご使用の皆様へ

清掃は

- ▶ 毎年1回以上、町長の許可を受けた浄化槽清掃業者で行ってください。
- ※全ばっき方式の既存単独処理浄化槽にあつては、おおむね6か月ごとに1回以上。
- ▶ 浄化槽の機能を維持するため、スカムや汚泥を引き抜き、付属装置等を洗浄し掃除します。

関暮らし環境整備課 環境対策室 TEL (32) 9024

保守点検は

- ▶ 毎年3回以上、県の登録を受けた浄化槽保守点検業者に委託して実施してください。
- ▶ 保守点検業者等の維持管理に関するお問い合わせは、奈良県景観・環境総合センターまでご連絡ください。
- ▶ 浄化槽の保守点検の主な内容
 - ・消毒剤の点検補給
 - ・汚泥の調整移送
 - ・ブロワの点検
 - ・機能の診断
 - ・水量、水質の測定

関奈良県景観・環境総合センターまで
〒633-0062 桜井市粟殿1000
TEL0744(47)3805

11条検査は (水質検査等)

関一般社団法人 奈良県環境保全協会
〒635-0095 大和高田市大中18-4
YBBビル2F
TEL0745(22)5161

家庭でできる排水対策は…

川や湖をきれいにするために、私たちが家庭でできることを実施し、身近なところから汚れの原因となるものを流さないように心がけましょう。

流し台

- ▶ ごみはこまめに取り除く。
- ▶ 排水口には水切り袋や使えなくなったストッキングなど細かい網をつかう。

食用油

- ▶ 使った食用油 (植物油) は吉野町内にある回収ボックスに出す。(ごみの減量、水質保全につながります。)

台所

調理

- ▶ 料理は食べきれぬ量を作る。煮汁は工夫して使い切る。
- ▶ 米のとぎ汁は庭や植木にまく。
- ▶ 調理くず・食べ残しは肥料にする。

食器洗い

- ▶ 鍋・食器のよごれは古新聞や、ゴムべらなどでふき取ってから洗う。

洗濯

洗剤

- ▶ 洗剤は適正に使用する。
- ▶ 計量スプーンなどで量って適量を使う。
- ▶ 洗剤は自然にかえりやすいものを使う。

地域

水路

- ▶ 身近な水路や河川を定期的に掃除する。

皆さん一人一人の協力で
きれいな水を目指しましょう！

8月のごみ収集日程

収集地区名	収集日					
	粗大ごみ	ビン	カン類	ペットボトル	不燃物	古紙
上市地区全域・橋屋・左巻・六田	7日(月)	14日(月)	21日(月)	28日(月)	2日(水)	16日(水)
吉野山地区全域・飯貝・丹治	1日(火)	8日(火)	15日(火)	22日(火)	9日(水)	23日(水)
龍門地区全域・中竜門地区全域	3日(木)	10日(木)	17日(木)	24日(木)	2日(水)	16日(水)
	千股のみ7日(月)	千股のみ14日(月)	千股のみ21日(月)	千股のみ28日(月)		
国栖地区全域・中荘地区全域	4日(金)	11日(金)	18日(金)	25日(金)	9日(水)	23日(水)

関[分別について] 吉野三町村クリーンセンター【TEL(32)1275】

★8月20日は、家庭系ごみの持ち込みを受け付けします。

関[収集について] 美吉野環境ステーション【TEL(39)9145】★ごみは午前8時までに出してください。

[ごみの区別と出し方]⇒





子育て中の親子が交流する場や子育て相談

名前	月日	場所	時間	対象	内容	問い合わせ
にこにこルーム	8月3日(木) 8月24日(木) 8月31日(木)	よしのこども園	9:30~ 11:30	未就園児と その保護者	親子で気軽に集まり、自由に過ごします。 ※ご都合の良い時間にお越しください。 (申込不要)	教育委員会事務局 教育総務課 IP Tel(32)0190
にこにこランド	8月1日(火) 8月22日(火) 8月29日(火)	わかばこども園 よしのこども園 わかばこども園	9:30~ 11:30	未就園児と その保護者	みんなでふれあい遊びや製作をします。 ※申込不要	
子育て講座	8月24日(木)	よしのこども園	10:30~ 11:30	未就園児と その保護者	木のおもちゃづくり ※事前にお申し込みください。	
子育て相談	8月26日(土)	吉野町 中央公民館	13:00~ 16:00	子育てに 関わっている方	子育てに関する悩みや心配事をお気軽 にお話しください。臨床心理士がお待ちし ています。※事前にお申し込みください。	
すこやか相談	8月4日(金)	保健センター (健やか一番館 4階)	13:00~ 16:00	就学前の児と その保護者	就学前のお子さんを対象に心理士によ る相談を行います。 ※事前にお申し込みください。	長寿福祉課 保健センター NTT Tel(32)0521 IP Tel(39)9079
育児相談	8月25日(金)		10:00~ 11:00	未就園児と その保護者	育児に関する悩みや心配事をお気軽 にお話しください。保健師がお待ちしてい ます。※申込不要	
子どもに関する 定期出張相談	10月13日(金)	吉野町 中央公民館	10:30~ 16:00	18歳未満の 子どもと保護者	相談担当者:児童福祉司・児童心理司 (高田こども家庭相談センター職員) ※事前に電話でご予約ください。	高田こども家庭 相談センター Tel0745(22)6079

母子保健事業(保健センターにて)

☎Tel(32)0521【NTT】・(39)9079【IP】

事業名	実施日	受付時間	対象
4か月児健診	8月30日(水)	13:15~13:30	R5年3月29日~R5年5月30日生
7か月児健診		13:30~14:00	R4年12月29日~R5年2月28日生
10・12か月児健診		14:00~14:30	R4年9月29日~R4年11月30日生 R4年6月29日~R4年8月30日生

児童扶養手当・特別児童扶養手当 現況届の受付が始まります

児童扶養手当の支給対象者

1年以上生死不明・拘禁等の理由で、父又は母と別れて生活している児童を養育している方、あるいは父又は母が重度の心身障害(身障手帳1・2級の一部)の状態にある児童を養育している方

特別児童扶養手当の支給対象者

心身に重度(身障手帳1・2級、療育手帳A)・中程度(身障手帳3・4級の一部、療育手帳Bの一部)の障害のある20歳未満の児童を養育している方(ただし、支給要件に該当しても、請求者が所得制限を超えている場合や、請求者または児童が年金を受給している、児童が福祉施設に入所している場合等で手当が支給できない場合があります。)

▶ 現況届提出期限(いずれも土・日を除く)

【児童扶養手当】8月1日~8月31日

【特別児童扶養手当】8月10日~9月11日

▶ 届に必要なもの

手当証書(受給者全員)

別途郵送により通知する書類

☎町民税務課

NTT...Tel(32)3081

IP直通...Tel(39)9063

6月16日に育児サークル(ぴよぴよ広場)を開催しました

今回はカンブリアさんによるお話会。キッズインストラクターで手作り紙芝居や美術教室を中心に活躍しているゲロゲロじいさん(大淀町在住の岩崎さん)と一緒に6月をテーマにした絵本の読み聞かせや劇が行われました。



今日読み聞かせや劇をした絵本はこちら↑↑
フランス語の絵本も紹介されて、お子さんもお母さんも興味津々!



いつも楽しい
ゲロゲロじいさん



計測器の上ですやすや
気持ちよさそうに眠っています



カンブリアの
皆さん

指の数だけ
カエルが出てきて
びっくり



次回の育児サークルは9月15日(金)「ヨガで体もこころもリラックス」

ヨガの講師を招き、体もこころもリラックスさせながら、気分転換の場にできたらうれしいです。当日は託児もあります。皆様の参加を心よりお待ちしております♪(保健センターへ要予約)

援助が必要な方のためのマーク ヘルプマークを知っていますか?



義足や人工関節を使用している方、内部障害や難病、または高齢者・妊娠初期の方など、援助や配慮を必要としていることが外見からはわからない方がいます。そうした方々が、周囲の方に配慮を必要としていることを知らせることで援助が得やすくなるよう、「ヘルプマーク」が作成されました。

このマークを見かけたら、電車内で席をゆずる、困っているようであれば声をかけるなど、思いやりのある行動を

ヘルプマークの申込み

吉野町役場 長寿福祉課 障がい担当窓口へ

※申込書は、ヘルプマークを必要とする方おひとりにつき1枚です。

岡長寿福祉課

NTT…Tel(32)8856 IP直通…Tel(39)9078

いきいき健康 吉野町保健センターです!

問い合わせ・申込み…保健センター(長寿福祉課) NTT…TEL(32)0521、IP…TEL(39)9079

場所の記入がない事業は保健センター(健やか一番館4階)にて行います。交付・申請窓口は3階です。詳細は、広報4月号と同時配付した「令和5年度健康づくりカレンダー」をご覧ください。カレンダーは令和6年3月末まで保管してください。

ミニドック

実施場所 保健センター

実施時間 8:30~11:00

混雑を避けるため、お申込みの方には個別に時間をご案内します。

実施日 9月8日(金)
9月9日(土)

上記日程では、風しん抗体検査も受けられます。(無料)

▶血液検査…風しんの抵抗力を調べる

▶対象者…昭和37年4月2日から昭和54年4月1日生まれの男性で、まだ抗体検査を受けていない方

ミニドックの内容(年齢はR6年3月31日時点)

健(検)診内容	料 金	対 象 者
胃がん検診 胃部X線(バリウム)検査	30~69歳:900円 70~74歳:500円 75歳以上:無料	平成6年3月31日以前に 生まれた方
胃がん ABC検診 血液検査	30~70歳:500円 75~80歳:無料	・30、35、40、45、50、55、 60、65、70、75、80歳 ・以前にピロリ菌の除去や検査を受けていない方 ・胃がん検診を受ける方
肺がん(結核)検診 胸部直接X線撮影 喀痰検査(必要な方)	30~64歳:500円 65歳以上:無 料	平成6年3月31日以前に 生まれた方
大腸がん検診 2日分の検便による 便潜血検査	30~69歳:500円 70~74歳:200円 75歳以上:無 料	平成6年3月31日以前に 生まれた方
肝炎ウイルス検診 血液検査	B型:100円/C型:600円 今年度40・45・50・55・ 60・65・70歳になる方と 75歳以上の方は無料	・昭和59年3月31日以前に生 まれた方 ・以前に肝炎ウイルス検診を受 けていない方
若年者・特定・長寿健診 血液検査、検尿、計測、 診察など	無 料	・30歳以上の吉野町国民健康 保険加入の方 ・後期高齢者医療制度加入の方
歯科健診 歯周疾患検査 (歯周ポケットの測定など) ※9月8日(金)のみ実施	無 料	平成6年3月31日以前に 生まれた方

女性のがん健診

子宮頸がん・乳がん・大腸がんセット検診

	実施日	実施場所	受付時間	対象者	健診内容	料 金
子宮頸がん	8月28日(月)	保健センター	13:00~ 15:30 混雑を避けるため、個別に時間をご案内します。	平成16年3月31日以前に生まれた方(昨年度の検診を受けていない方)	子宮の入り口付近を軽くこすって細胞を採取し、検査	20~69歳:1,000円 70~74歳: 700円 75歳以上: 無料
乳がん				昭和59年3月31日以前に生まれた方(昨年度の検診を受けていない方)	マンモグラフィ検査(レントゲン)	40~49歳:1,800円 50~69歳:1,300円 70~74歳: 600円 75歳以上: 無料
大腸がん				平成6年3月31日以前に生まれた方	問診と2日分の検便による便潜血検査	30~69歳: 500円 70~74歳: 200円 75歳以上: 無料

いきいきクラブ(健康づくり・介護予防サポーター)会合のお知らせ

サポーターとして、地域の健康のためにどんな活動をするか決めるのに向けて、健康のイメージを話し合い、右の図のようになりました。○と○の間の●は人によって何をすることが違います。また、このような健康のために何が必要かを話し合い、寝たきりにならないようにすることが必要で、8月はみんなで情報を持ち寄り、どうしたらよいかを話し合います。

前回話し合ったこと①

「健康のイメージ」



令和5年度 第4回会合

▶日時 8月31日(木) 13時30分～15時30分

▶場所 健やか一番館4階(吉野病院併設)

▶参加申込・問い合わせ

保健センター TEL(32)0521

▶内容 寝たきりをどうやって防ぐのか、サポーターとしてできることをメンバーで情報を持ち寄り、話し合います。

「介護者のつどい」を開催します

介護の方法や介護で困っていること、自分の気持ち等をひとりで抱え込まずに同じ悩みを抱えている方・経験した方同士で交流できる場です。

今後の生活や介護など、心配ごとの相談や情報あつめのための参加も大歓迎!

▶日時 9月13日(水) 10時～11時30分

▶場所 吉野病院併設 健やか一番館3階 健やかサロン

▶内容

①かんたん工作

「縫わない!フェルトでコースターづくり」

②介護に関する情報・意見交換会

▶締切 9月4日(月)

▶申込 吉野町地域包括支援センター(長寿福祉課内)
NTT…TEL(32)8856 IP直通…TEL(39)9078

人工肛門・人工膀胱(オストメイト)の方へ個別相談会を開催します

人工肛門・人工膀胱をもたれて、いろいろな悩みや苦労があると思います。ひとりで抱え込まず、専門家や同じ立場の人に相談してください。

▶日時・場所 ①8月22日(火) 9～12時

奈良市西部公民館

②8月26日(土) 9～12時

奈良県社会福祉総合センター

▶相談対応者

専門看護師、支部役員(ピアサポーター)

ストーマ装具業者(製品を展示)

▶相談料 無料(申込不要)

▶対象者 県内にお住まいのオストメイトの方

国公益社団法人日本オストミー協会 奈良県支部
川崎 TEL090(2110)5032

ジェネリック医薬品の活用を

ジェネリック医薬品(後発医薬品)とは、最初に作られた薬(先発医薬品:新薬)の特許が切れてから作られた薬です。厚生労働省により新薬と有効性や安全性などが同等と認められたものが生産されていますので安心です。みなさんの窓口負担を節約できるジェネリック医薬品をぜひ活用しましょう。

※ジェネリック医薬品の利用は、医師、薬剤師にご相談ください。

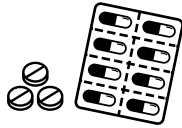

健康相談(無料・予約制)

- ▶内容 管理栄養士、保健師による個別相談
- ・健診結果の相談
 - ・生活習慣病(糖尿病・高血圧・脂質異常症・メタボリックシンドローム等)の改善や予防など

実施日	実施時間	場所	持ち物
8月17日 (木)	13:30~ 15:00	保健センター Tel.(32)0521	健診結果 筆記用具 メガネ等

年度(令和)	3年度	4年度
所有者相談数	28件	47件
物件登録数	20件	19件
利用者相談数	220件	187件
利用者登録数	125件	113件
成約件数	20件	8件

令和4年度の吉野町空き家バンクの相談実績は次の表のとおりです。令和3年度と比較してみましょ。令和4年度は令和3年度に比べて、成約件数は減っています。原因としては、令和3年度で物件が多く成約したため、利用者とマッチングする物件が不足していたことでした。その一方で所

令和4年度の成約件数はどうでしたか？

空き家コラム

お家について考えよう!

吉野町空き家バンクの需要について VOL.2

吉野町上市移住定住促進支援センターでは、空き家をお持ちの方や空き家になる可能性のある所有者様から様々な相談や質問を受け付けます。今回は空き家バンクの需要の質問です。

空き家バンクではどんな成約事例がありますか？

空き家相談員の近藤さんに聞いてみましょう!

オウチちゃん 相談員:近藤

吉野町上市移住定住促進支援センター(NPO空き家コンシェルジュ) 吉野町上市182
Tel.(39)9030(定休日/水・日)

成約した物件は、様々です。

成約する物件は、どのような物件ですか？

利用する利用も増えています。飲食店などの店舗として利用し、起業する利用も増えています。

成約した物件は、どのように活用されていますか？

成約した物件は、どのように活用されていますか？

成約した物件は、どのように活用されていますか？

成約した物件は、どのように活用されていますか？

成約した物件は、どのように活用されていますか？

成約した物件は、どのように活用されていますか？

成約した物件は、様々です。

成約する物件は、どのような物件ですか？

利用する利用も増えています。飲食店などの店舗として利用し、起業する利用も増えています。

成約した物件は、どのように活用されていますか？

成約した物件は、どのように活用されていますか？

成約した物件は、どのように活用されていますか？

成約した物件は、どのように活用されていますか？

成約した物件は、どのように活用されていますか？

成約した物件は、どのように活用されていますか？

〒639-3111 吉野町上市133 e-mail:syakai_e@town.yoshino.lg.jp

TEL(32)5268 FAX(32)5689

※内容に変更等があれば、文字ニュースもしくは次号の生涯学習情報でお知らせします。
※ご不明な点や申し込みについては、上記までご連絡ください。

本に親しむひとときを・・・(8月の開館日)

場 所	吉野町中央公民館 図書室	りゅうもんぶんこ・こどもライブラリー
	吉野町中央公民館 5階	吉野町中央公民館 1階
開館日	月曜日～土曜日 子どもたちの夏休み期間(～8/31)は、日曜・祝日を除く毎日(月～土曜)開館します。 ※8/14・15は休館 ※午前7時点で気象警報が発表の際は臨時休館	毎週水曜日 2日・9日・23日・30日 ※8/16は休館 お知らせは、毎月の「こどもライブラリーだより」や「りゅうもんぶんこ Facebook」をご覧ください。➡ 
開館時間	9時～12時 / 13時～16時30分	10時～12時 / 13時～16時30分
備 考	【貸出冊数】1人5冊まで 【貸出期間】2週間 【貸出対象】町内在住・在勤の方	【貸出冊数】1人3冊まで 【貸出期間】2週間

吉野町中央公民館図書室からの

お知らせ

奈良県立図書情報館からも、期間限定で絵本・児童書が300冊届きました。8月30日まで図書室の本棚に並んでいます。図書室の本の貸出冊数1人5冊までとは別に、奈良県図書情報館の本は1人5冊まで借りることができます。



りゅうもんぶんこ・こどもライブラリー

からのお知らせ

夏休みの宿題「自由研究」はこれで決まり!

疑問に思ったことを自由なスタイルで探求していく自由研究。今年は何にしようかな・・・。テーマを決める参考にしてください。下記の本も借りることができます。



『アリのかぞく』
島田 拓文
大島 加奈子 絵
福音館書店



『すごすぎる 天気のお鑑』
荒木 健太郎 著
KADOKAWA



『かがやく昆虫のひみつ』
中瀬 悠太 著
内村 尚志 絵
野村 周平 監修
ポプラ社

4年ぶり! 吉野町民体育祭 10月9日(祝・月)に開催

吉野町体力向上委員会が、子どもから高齢者まで参加できる楽しい企画を検討しています。詳しくは、広報よしの9月号(次号)の折込チラシをご覧ください。参加費は無料です。皆様のご参加をお待ちしています。

吉野三町都市計画道路の変更原案の閲覧と公聴会

原案の閲覧

◆変更しようとする都市計画道路

- ①(都)丹治線 丹治～吉野山区間
- ②(都)上市駅前線 上市～上市区間
(都)上市千股線 飯貝～千股区間

☑8月7日(月)～8月21日(月)(土・日・祝日を除く)

◆閲覧場所・閲覧時間

奈良県県土利用政策課(①の路線)
吉野町暮らし環境整備課(①および②の路線)

いずれも8時30分～17時15分

※①の路線は奈良県県土利用政策課ウェブサイトにも掲載。②の路線は吉野町ウェブサイトにも掲載。

公聴会

☑①の路線 9月3日(日)14時～

②の路線 9月3日(日)15時30分～

※当日12時の時点で吉野町に気象警報・洪水警報・気象特別警報を発生している場合は、9月10日(日)、①の路線は14時から、②の路線は15時30分からに変更します。

☑吉野町中央公民館 第3研修室

(①・②の路線とも)

◆公述申出書の提出方法・問い合わせ

公聴会で意見を述べたいことを希望する方(町民・利害関係者に限る)は、必要事項を規定の様式(各担当課で配布または奈良県県土利用政策課ウェブサイト・吉野町ウェブサイトに掲載)に記入し、8月22日(火)17時15分までに、①は奈良県県土利用政策課【〒630-8501奈良市登大路町30 ☎0742(27)7520】、②は吉野町暮らし環境整備課【〒639-3113吉野町大字飯貝1217-6 ☎(32)8844】に直接または郵送で提出(必着)してください。

公述申出書の提出がない場合は、公聴会の開催を中止します。(開催の有無は8月23日以降、各担当課へお問い合わせください。)

奈良県警察官採用試験

☑【大卒区分】平成2年4月2日以降に生まれた方で、学校教育法による大学(短期大学を除く。)を卒業した方または、令和6年3月末日までに卒業見込みの方

【大卒区分以外】平成2年4月2日から平成18年4月1日までに生まれた方で、上記以外の人

☑8月18日(金)まで

※郵送(簡易書留で)

※持参(直接奈良県警察本部警務課採用係へ)

☑8月14日(月)まで

※インターネット(県警ホームページから)➡



◆第1次試験日

①教養試験・論(作)文試験

9月17日(日)

②体力試験・口述試験

10月7日(土)あるいは8日(日)

☑奈良県警察本部警務課採用係

〒630-8578奈良市登大路町80番地

☎0120(351)204(採用刀-ダ'作ル)

奈良県広域消防組合 消防職員採用試験(後期)

令和6年4月1日採用予定

◆募集区分 大学区分・短大区分・高校区分・救命士区分

◆募集案内詳細 7月下旬

ウェブサイトに掲載予定➡



☑奈良県広域消防組合消防本部

人事企画課人事係 ☎0744(20)1119

お知らせ

有害鳥獣駆除対策

◆有害鳥獣捕獲頭数(6月分)

ニホンジカ30頭 イノシシ1頭

令和5年度 累計57頭

☑農林振興課 ☎(32)3081

募 集

公営住宅入居者募集

【通常募集】

▶飯貝町営住宅 1戸
募集期間 8月7日～8月18日

【随時募集】

▶上市駅前町営住宅 1戸
▶神宮駅前町営住宅 1戸
▶燦上市テナント(1-A・1-B・1-C・2-A)
▶燦上市住居(4-C)

※家賃や入居資格等

詳しくはウェブサイトへ➡



☑町民税務課 住宅担当 ☎(32)3081
(土・日・祝日は除く)

土木職員採用共同試験

吉野町と奈良県の土木技術職員採用共同試験【令和6年4月1日採用予定】

☑【I種(大卒程度)】平成6年4月2日～平成14年4月1日までに生まれた人

【II種(高卒程度)】平成14年4月2日から平成18年4月1日までに生まれた人

◆募集人数 各1名

【1次試験(択一式):教養・土木専門試験】☑9月24日(日)☑奈良女子大学

【2次試験:面接・論文試験、適性検査】

☑11月19日(日)☑吉野町役場

☑8月14日(月)9時～8月30日(水)正午まで

☑下記ウェブサイトから電子申請システムに接続し、必要事項を入力(試験案内はウェブサイトからダウンロードまたは町役場総務課でも配布)

◆「県・市町村採用共同試験

ウェブサイト」はこちらから➡



◆セカンドチャンスについて…第1次試験(筆記試験)を受験すると、前期日程(第1次及び第2次)で不合格となっても、筆記試験の成績により後期日程第1次試験で合格し、各自治体が実施する第2次試験を受験し合格できる場合があります。(詳細はウェブサイトへ)

☑総務課 ☎(32)3081 / 県人事委員会事務局 ☎0742(20)4430

正社員就職をご希望の方へ

ハローワーク下市では、吉野、五條地域の多くの優良企業の皆様から正社員求人のお申し込みがあります。

今こそ正社員就職の絶好のチャンスです!ぜひ一度、ハローワーク下市をご利用ください。

問ハローワーク下市 求人・職業相談部門 ☎0747(52)3867

記事の訂正(7月号)

令和5年度区長・町内会長・自治会長名簿に誤りがありました。(6ページ掲載)

ここに訂正しお詫びします。

【正】辻隆司氏(尾仁山)／辻秀昭氏(色生)／辻善昭氏(柳・中央)／辻良史氏(香束)

【誤】辻隆司氏(尾仁山)／辻秀昭氏(色生)／辻善昭氏(柳・中央)／辻良史氏(香束)

問協働のまち推進課 ☎(32)3081

訂正

(令和5年7月人権啓発号)

広報よしの7月号に折込の人権啓発号に掲載されている人権ポスターの作者氏名ふりがなに誤りがありました。ここに訂正しお詫びします。

【正】小出美愛星さん

【誤】小出美愛星さん

問町民税務課 人権担当 ☎(32)3081

奈良県フォレスターアカデミー オープンキャンパス

令和3年4月に開校した奈良県フォレスターアカデミーでは、現在2学年28名の学生が在籍しており、森林・林業の将来を担う技術者・技能者を目指し、様々な知識や技能を習得しようと研鑽を積んでいるところです。

オープンキャンパスでは、オープン講座や施設見学、学生企画による実習体験、在校生・職員とのフリートークなど魅力満載。未来の森を作るプロデューサーを目指してみませんか。

☎8月27日(日)9時30分～16時

申 二次元コードから申し込み↓

(電話申込可)

定40名(予定)

定員を超える場合は抽選

☎8月13日(日)17時15分まで

※参加無料。参加者には、詳細資料をお送りします。

問奈良県フォレスターアカデミー

〒639-3113 吉野町飯貝680

☎(42)8100



スイッチを切り
プラグを
抜いておく!



電気製品は、スイッチを切りプラグをコンセントから抜くことを心がけましょう。

2024年版 県民手帳予約受付開始

◆申込締切 8月18日(金)

◆販売開始 10月上旬(予定)

◆価格 1冊600円

暮らしに役立つ情報満載で、表紙は県章の色であるすほう色と黒色の2種類から選べます。県内官公庁や救急医療施設の住所一覧、県民相談窓口に加え、人口や産業等全国と県、市町村の主要統計データ、県内の郵便番号、大和の主な年中行事等の情報を掲載し、日記ページには過去5年の天気マークも付いています。

問政策戦略課 NTT…☎(32)3081

IP直通…☎(39)9071

井戸水等を公共下水道に排出する場合は届け出が必要です

ご家庭や工場・事業所等で井戸水(地下水)、雨水利用水など水道水以外の水をご使用の方で、排水を公共下水道に排出する場合は、下水道使用料を納めていただく必要があります。まだ「公共下水道使用開始届」を提出していない方は、下記問い合わせ先までご連絡ください。

※この届出がなく、使用料の徴収を免れた場合には、過料に処せられる場合がありますので、ご注意ください。詳しくは、お問い合わせください。

問暮らし環境整備課 ☎(32)8175

マイナンバーカードに関する 休日窓口を開設します

8月19日(土) 9時～15時

前日までにご予約ください。
(予約がなければ窓口は開設しません。)

問町民税務課 戸籍住民担当
NTT…TEL (32) 3081 IP…TEL (39) 9061

令和5年2月末までにマイナンバーカードを申請した方は、マイナポイント付与の対象となります。カード受領後、マイナポイントを申し込み、チャージまたはお買い物をする事で上限5,000円分のポイントを受け取ることができます。また、健康保険証としての登録や、公金受取口座の登録でそれぞれ7,500円分のポイントがもらえます。ポイントの申請期限は令和5年9月末までです。

川柳

吉野っ子みんな守る吉野町
 三休さん・丹治
 「ウォークマン」知ってるだけで国宝級
 廣瀬はるかぜ・左曾
 夏至の丸一日心の友と人生を語る
 梅谷 龍雄・宮滝
 威嚇してなわばり争い猫の陣
 山本 悦子・上市
 同窓会増える病名減る人数
 キタキツネ・志賀
 雨降りて草は元気に野菜病氣
 吉野っさぎ・国栖

孫娘るんると巣立ち都会暮し
 憂いし世相案ず祖父母は

松田 典子・南国栖

けだるい午後の口いっばいの欠伸して
 初夏の光を口腔に呑みこむ

田村 芳子・櫛井

彼は鹿ぞ悲痛の叫び訝する

殺すは人の都合なりけり

グループで旅行したり学んだり

語り合いたし友皆いずこに？

岩本 和子・山口

うめばしをだしてくれよたのんだら

せんたくものをほしてからという

和田 正守・南大野

買物日カゴに一杯詰めただけ

胸がどきどきセルフレジ

ふくもとと櫛俊・丹治

新緑の森にひびくか琴の音は

御魂に届け「海ゆかば」

総谷 範子・香束

締切日ハツと気づいてペン握り

「考える人」モードに突入す

コロコロリン・山口

俳句

遠い日の父甦らせて螢の夜
 橋本佳代子・御園
 亡母の味まだどこかない鍋のふき
 辻窪 順子・櫛尾
 夏の朝一声高くホトトギス
 辻井 章平・尾
 初茄子の採り手に刺の憂い有り
 南 是小名
 鮎の竿等間隔の吉野川
 宮川美枝子・飯貝
 大名持清めし段は祭り待ち
 中島 吉隆・立野

※投稿締め切り日 毎月5日
 ※必ず氏名・電話番号等の連絡先を明記してください。

◆吉野町山口971-2

吉野町広報聴室

◆FAX (32) 909-1

◆cwt@town.yoshino.lg.jp

◆原則五・七・五の17文字(川柳・俳句)、五・七・五・七・七の31文字(短歌)

てんいち先生



コロナ減り平柿実る飯貝に
 紫苑も咲きて花杜鵑
 三 好・飯貝
 田植時きかいの音も人影も
 カエルも泣かぬ静かなる田ぼ道
 松谷三代子・河原屋

夏休み！
 楽しみ！
 楽しんでるかな？
 ブール
 スポーツ
 花火
 キャンプ
 いっぱい
 遊んでる！
 熱中症にも
 気をつけて
 よ！

スマホや
 ネットの使
 い方も気を
 つけてね
 悪口とか
 見たことか
 あるよ

そんな時は
 どうする
 の？
 おとなに
 相談する
 でも、
 分かるの？
 いっしょに
 考えるよ
 相談窓口
 からね

人を傷つける
 書き込みは
 しない。
 個人情報を書き
 込まない。
 情報の発信元を
 よく確認して
 うのみにしてい
 子もも
 ルを守ろう！
 ネットの中
 でも外でも
 お互いを
 大切にね！

各種相談窓口 心配ごと・人権・行政ほか

秘密厳守
 無料

※子どもに関する相談窓口は
子育てひろばに掲載しています

- **心配ごと・人権・行政相談** (13時~16時まで)
 8月17日(木) 社会福祉協議会 相談室
 圃吉野町社会福祉協議会 TEL (32) 8978
- **無料法律相談【要予約】** (13時~16時まで)
 8月16日(水) 下市町役場 住民保険課
 TEL0747(52)0001
- **中南和法律相談センター【要予約】** (13時~16時まで)
 8月7日(月) 下北山村役場
 予約先
 奈良弁護士会・中南和法律相談センター係
 (相談受付は2週間前より) TEL0742(22)2035
- **消費生活相談窓口** (13時~16時まで)
 8月3,17,24,31日 吉野町役場 第1相談室
 TEL (32) 3081

- **ハローワーク下市 出張相談**
 お仕事探しに関する様々な相談ができます。
 事業主の方も大歓迎です。(申込不要)
 8月4日(金)、18日(金) 14時~16時
 吉野町役場 1階 第1相談室にて
 圃ハローワーク下市 TEL0747(52)3867
- **行政書士による相続・遺言手続支援相談会**
 8月8日(火)、22日(火) 13時30分~16時
 吉野町中央公民館 (予約優先・初回のみ無料)
 行政書士 森田 定和 TEL090(9059)6963



8月 CVY テレビガイド

① 8:30~
② 11:30~
③ 14:30~
④ 17:30~
ハローワーク下市から 月に2回程度、情報更新

① 9:30~
② 12:30~
③ 15:30~
④ 18:30~
⑤ 21:30~
⑥ 0:30~

7/31(月)	8/1(火)	2(水)	3(木)	4(金)	5(土)	6(日)	
みんなの広報 ぐるっと読み 「広報よしの」 8月号をテレビ で紹介 (No.73)	再放送/CVYイベントホール 第1回 阪本仙次顕彰会報告会 ~吉野に近代化をもたらした男~	再放送/CVYイベントホール 第2回 阪本仙次顕彰会報告会 ~阪本猷・阪本千代を語る~	再放送/CVYイベントホール 第3回 阪本仙次顕彰会報告会				
7(月)	8(火)	9(水)	10(木)	11(金)	12(土)	13(日)	
再放送/CVYスペシャル 食育と農の達人 ~給食に地元の恵み届けます~	再放送/CVYスペシャル 花火大会2017 2017年7月29日に開催された 花火大会を再放送	CVYイベントホール 南朝のさとから ~いまに受け継ぐ南朝の歴史資産~ (No.203)					
14(月)	15(火)	16(水)	17(木)	18(金)	19(土)	20(日)	
CVYアーカイブス 2007年8月に放送した「CVYワイドニュース」を再放送。 (No.173)				ポップワールドスペシャル ~夏メロ特集~ 吉野町CATV・大淀町CATV共同制作 (No.24)			
21(月)	22(火)	23(水)	24(木)	25(金)	26(土)	27(日)	
E-テレ学び~ ①よしのこども園「わくわくにこにこ食育」 ②こども園先生「ビデオ撮影研修」 ③吉野小学校「修学旅行」 (No.168)	あっちこっち吉野 PARTII 《住民制作番組》 吉野町の今の風景を音楽に のせて 制作/イメージ工房 (No.285)		CVYワイドニュース 身近な地域の話をお伝えします。 (No.568)				
28(月)	29(火)	30(水)	31(木)	9/1(金)	2(土)	3(日)	
CATVネットワークスペシャル 吉野・大淀・下市の各CATV局が 取材した7月の話題を共同で お伝えします。 (No.206)	CVY月間まとめてワイドニュース 8月に放送した「CVYワイドニュー ス」の再放送。見逃したニュースは ここで再チェック (No.243)		CVYスペシャル その日に備えて ~吉野町の防災を考える~ (No.29)				

※都合により、番組内容・放送時間を変更させていただくことがあります。ご了承ください。

※CVYをご覧いただくには、こまどりケーブルに加入する必要があります。

※サービス内容・お申し込み・料金・解約・契約内容の変更・告知放送受信機の故障等については、こまどりケーブルにお問い合わせください。



☎ (32) 9024

環境整備課環境対策室

余裕をもってご連絡ください。

※休業前は大変混みます。

※収集開始は16日(水)からです。

ください。

間、休業といたします。ご了承ください。

8月11日(金)~15日(火)の5日

し尿くみとり業務休業

こまどりケーブルに関するお問い合わせ		
内 容	受 付	お問い合わせ先
サービス内容・お申し込み・料金・解約・契約内容の変更・告知放送受信機の故障等	日・祝日除く 9:00~17:30	こまどりケーブル Tel.0120-667-740
テレビの受信故障	年中無休 9:00~21:00	こまどりケーブル Tel.0120-950-144
インターネット・IP電話の接続設定 障害について	年中無休 24時間受付	こまどりケーブル Tel.0120-333-892
IP電話の解約・契約内容の変更等	年中無休 9:00~18:00	ソフトバンクテレコム Tel.0800-222-3366
告知放送受信機の使い方やCVY (11CH)の放送について	土日・祝日除く 8:30~17:15	吉野町CATV(CVY) Tel.(32) 9090

よしコレ



住民のみなさんからの
投稿ページ #60

Yoshino Collection

私の写真を紹介します。



上市在住

六軒町に新しい仲間が増えました。

島 さん

紋付袴、白無垢の二人に、近所の人達も、

熱烈歓迎！お幸せに！

「よしのコレクション」に掲載する投稿記事を募集しています

日常の何気ない出来事や、お祭りなどのイベントごと、風景写真など、投稿内容は何でもOKです。写真の電子データと内容の説明文(100文字程度)を右記メールアドレスまでお送りください。(先着順で掲載)

(公序良俗に反する内容や営利目的の広告等は掲載できません。)

応募方法

- メールアドレス cvy@town.yoshino.lg.jp へ
- 住所・氏名・日中連絡の取れる電話番号 明記
- 横長の写真**(横構図)をお願いします。
- 吉野町にゆかりのある方ならどなたでも応募可
園政策戦略課 広報広聴室 TEL(32)9090

町の人口

6月末現在登録人口

人口合計 6,110人

女性 3,297人
男性 2,813人

転入 5人
転出 11人

世帯数 3,064世帯 (-6世帯) 内訳 増加 8世帯
減少 14世帯

こま
困っていることが
あったら、
でんわ
電話してね。

子どもの人権110番

園奈良地方方法務局人権擁護課 TEL0742(23)5457



いじめ・体罰・不登校・児童虐待などの
子どもの人権に関わる問題全般につい
て、無料・秘密厳守で相談に応じます。

全国一斉「子どもの人権110番」(フリーダイヤル)

TEL 0120(007)110

※携帯電話使用可、一部のIP電話使用不可

日時

8月23日(水)~8月29日(火)

8時30分~19時まで(土日は10時~17時まで)

- ◆対象 県内在住の児童・生徒、その保護者
- ◆相談員 人権擁護委員、法務局職員

