



# 広報

May.2023  
No.1014

# 5

# ひろ

- 議会だより
- 令和5年度当初予算
- まちの話題  
災害救援車・非常用トイレ配備／奈良県フオリスター派遣される
- 祝 消防庁長官表彰／新消防団長就任  
令和5年度消防団幹部名簿

トピックス **デジタル変革でもっと幸せな暮らしに**

# デジタル変革で

もっと幸せな暮らしに



## 「介護保険料・後期高齢者医療保険料・住宅使用料」も コンビニ・スマホでお支払い!

現在吉野町では、全国の主なコンビニエンスストア・スマートフォン決済アプリで「税・保険料等の納付」を取り扱っていますが、4月から新たに「介護保険料・後期高齢者医療保険料・住宅使用料の納付」も利用できるようになりました。コンビニ納付は、休日や夜間を問わず、全国の対象店舗で、いつでもお支払いできます。

また、スマートフォン決済アプリを利用することで、現金を使用しない、キャッシュレスで納付することができます。時間や場所を気にせず、「いつでも、どこでも、簡単に」お支払いができますので是非ご利用ください。

従来どおり、金融機関での窓口納付や口座振替でも納めることができますので、ご都合の良い納付方法をお選びください。

01

### コンビニで納付

納付できる税目・料金

町県民税、固定資産税、軽自動車税、国民健康保険税、介護保険料、後期高齢者医療保険料、上下水道使用料、住宅使用料

納付できる  
コンビニエンスストア

MMK設置店、くらしハウス、スリーエイト、生活彩家、セイコーマート、セブン-イレブン、タイエー、デイリーヤマザキ、ニューヤマザキデイリーストア、ハセガワストア、ハマナスクラブ、ファミリーマート、ポプラ、ミニストップ、ヤマザキスペシャルパートナーショップ、ヤマザキデイリーストア、ローソン、ローソンストア100

コンビニで取り扱い  
できない納付書

バーコードのないもの、バーコードが読み取れないもの、納期限を過ぎたもの、金額を訂正したもの、1枚の納付書の納付額が30万円を超えるものは取り扱いできません。



コンビニ  
納付の注意点

コンビニでは、現金のみ納付できます。クレジットカード払いや電子マネー納付はできません。コンビニで発行されるレシートは、正しい手続きが行われたことの証明になりますので、必ず領収書と一緒に保管してください。



02

スマートフォン決済アプリで納付

利用できる決済アプリ

PayPay 請求書払い、LINE Pay 請求書支払い、PayB、J-Coin 請求書払い、d払い 請求書払い、au PAY(請求書支払い)

納付の流れ

- ①利用するアプリをダウンロードし、利用登録する。
- ②電子マネーのチャージまたは利用口座を登録する。
- ③納付書のバーコードを読み取る。(下記の納付書見本を参照)
- ④支払内容や金額を確認し、支払う。

※利用方法やチャージ、ポイント付与の有無は、アプリごとに異なりますので、ご利用するアプリ会社のホームページ等でご確認ください。

決済アプリで取り扱い  
できない納付書

バーコードのないもの、バーコードが読み取れないもの、納期限を過ぎたもの、金額を訂正したもの、1枚の納付書の納付額が30万円を超えるものは取り扱いできません。



決済アプリの  
注意点

領収書は発行いたしませんので、アプリ内の「支払履歴」からご確認ください。

スマートフォン決済アプリで納付した場合、証明書を発行できるようになるまで時間がかかります。証明書が必要な場合は、役場各担当課の窓口へお越しください。アプリ内の「支払履歴」を確認後に証明書を発行します。

読み取り用  
バーコード

03

口座振替で納付

取扱金融機関

南都銀行、りそな銀行、奈良県農業協同組合、近畿2府4県のゆうちょ銀行または郵便局

04

窓口で納付

納付場所

吉野町役場(各担当課の窓口)  
南都銀行、奈良県農業協同組合、近畿2府4県のゆうちょ銀行または郵便局  
【ご注意】令和5年4月1日以降、りそな銀行での窓口納付は利用できなくなりました。



吉野町のデジタル変革

## デジタル変革に関する 政策アドバイザー就任式

4月4日、吉野さくら学園において、令和4年度に就任した陳内裕樹氏（組織体制や総合分野を担当）に加え、新たに、教育分野に深い知見をお持ちの小出泰久氏の就任式を行いました。お二人は、全国数多くの自治体で、デジタル変革に関するアドバイザーとして活躍しています。

**小出泰久氏**

・東北大学大学院情報科学研究科 特任教授（客員）  
・大阪教育大学 教授（客員）

**陳内裕樹氏**

・内閣府クールジャパン地域プロデューサー  
・東北芸術工科大学 教授（客員）



左から小出氏、中井町長、土居教育長、陳内氏

当日は、木のまち吉野らしい木製の委嘱状を授与し、町長、教育長、学校関係者との意見交換を行いました。町長からは、「デジタル変革とは、単にデジタル技術を導入することではない。サービスのあり方を変革するための手段として、デジタル技術を活用することが重要であり、お二人には外部の目からそのサポートをして頂きたい」との挨拶がありました。

町が認定

## 「スマホDX支援講師」が 誕生しました

3月22日、「スマートフォン講師育成講座修了式」を行いました。（今回の講座は、奈良県スマホ講習業務等委託事業で開催。）町内在住の6名が受講し、専門の講師からスマホの基本操作と教え方などを学び、実際の教室を想定してお互いが講師役・受講生役となり教え方を演習しました。所定のプログラムを修了したことを受けて、町独自の「スマホDX支援講師」に認定されました。認定者の一人は、「お互い学び合いながら、スマホ活用の高齢者が増えるようお手伝いしたい」と感想を語っていました。認定者は、今後町が主催するスマホ教室等で講師やサポートの役目を担っていただく予定です。スマホ利活用方法について、高齢者等の学びの場が更に充実することが期待されます。



▶▶今回認定されたスマホDX支援講師と関係者の皆さん



「スマホDX支援講師」

荒禎 一行(佐々羅)	小野 正太(上市)
林 秀子(吉野山)	松谷 真輔(立野)
宮川 雄二郎(飯貝)	山本 隆敏(喜佐谷)

以上6名（順不同・敬称略）

# 吉野町消防団 里田徳幸団長が退任 上西弘祐氏が 新たに団長就任



里田前団長      上西新団長      中井町長



里田前消防団長は、平成5年4月に消防団に入団し、通算30年の長きにわたって消防活動に精励され、4月9日に退任しました。特に団長就任時においては、公益財団法人奈良県消防協会の監事や評議員を歴任するなど、吉野町のみならず奈良県の消防行政の推進に寄与されました。また、令和2年には吉野町消防団の長きにわたる功績が認められ、公益財団法人日本消防協会において最高位である特別表彰「まとい」(左の写真)を受賞するなど、吉野町消防団活動の発展に尽力されました。

上西新消防団長は、平成4年に入団、上市第1分団分団長、副団長を歴任し、4月10日から吉野町消防団長に就任されました。

うえにし こうすけ

## 上西 弘祐氏 消防庁長官表彰 永年勤続功労章



上西 弘祐氏

永年にわたり、消防の使命達成に尽力した功績を挙げられたことから、上西弘祐氏(上市・57歳)に消防庁長官から永年勤続功労章が贈られました。上西氏は、平成4年に吉野町消防団に入団し、平成27年に副分団長、平成29年から分団長、平成31年から今年にかけて副団長を歴任。若い団員を率いて労力を惜しまず職務にまい進し、豊富な経験を生かした消防施設の強化拡充、時代に即応した後継団員の育成等、消防団の発展に尽力した功績を認められ、この度の受章となりました。上西氏は、「町民の皆様を支えられ、現在まで活動することができ、感謝申し上げます。これからも町民の皆様のために、そして消防団の未来のために、力を尽くしたいと思います。」と語られました。

### 令和5年度 吉野町消防団幹部名簿

分団名	管轄区域	階級	氏名
本部		団長	上西 弘祐
	上市地区	副団長	澤井 克典
	吉野地区	副団長	西本 延博
	中荘地区	副団長	辻 庸介
	国栖地区	副団長	岸本 半司郎
	中竜門地区	副団長	岩本 好彦
龍門地区	副団長	下中 隆平	
上市	第1分団	分団長	上ノ町・横町・本町
	第2分団	分団長	尾仁山・六軒町
	第3分団	分団長	立野・轟
吉野	第1分団	分団長	吉野山
	第2分団	分団長	丹治
	第3分団	分団長	左曾
	第4分団	分団長	貯木
	第5分団	分団長	六田
	第6分団	分団長	飯貝
中荘	第1分団	分団長	中荘全域
国栖	第1分団	分団長	南国栖・国栖・新子
	第2分団	分団長	窪垣内・南大野・入野
中竜門	第1分団	分団長	柳
	第2分団	分団長	香束
	第3分団	分団長	三茶屋・色生・小名
龍門	第1分団	分団長	山口・平尾・津風呂・西谷・三津
	第2分団	分団長	志賀・滝畑・千股・佐々羅西・峰寺・河原屋
	第3分団	分団長	佐々羅東

令和5年4月10日現在  
—敬称略—



for Yoshino's future

吉野の未来のために

## 災害へ備える

「災害救援車」「非常用トイレ」を貸与配備



▶ プライバシーが保たれる、テントで覆われた非常用トイレ

このほど、日本赤十字社奈良県支部より災害救援車1台と非常用トイレ(組立式)1台が吉野町分区に貸与配備されました。県支部では、災害救護体制の充実強化のため、町民の皆さんからのご協力による赤十字活動協力資金や事業所・個人からの寄付金をもとに、計画的に県内の地区分区(市町村)に救援車両や救護資機材などを配備しています。今回配備された物品は災害時の救援活動や被災者支援をはじめ、赤十字思想の普及活動や地域福祉の推進に活用します。



TOWN OF WOOD

木のまち よしの

## 県のフォレスター 吉野町へ派遣

防災面からも森林管理を重要視

奈良県職員として採用され、旧吉野高校に設立された奈良県フォレスターアカデミーで2年間森林環境管理に関する知識や技能を習得した森林管理職が「奈良県フォレスター」として吉野町に派遣されました。これは、県職員を同一市町村に長期間派遣する取組で、吉野町を含む7市町村が対象となった、全国初となる奈良県独自のものです。派遣職員は吉野町の職員として林務行政を担当し、主に伐採届等の受理や森林環境管理に関する業務を行います。

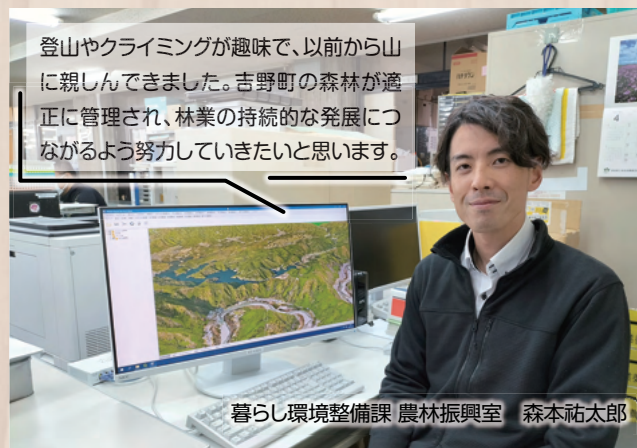

登山やクライミングが趣味で、以前から山に親しんできました。吉野町の森林が適正に管理され、林業の持続的な発展につながるよう努力していきたいと思います。

暮らし環境整備課 農林振興室 森本祐太郎

### 伐採届等についての変更(令和5年4月～)

- ▶ 本人確認書類等の添付書類の提出義務付け  
令和3年に熱海市で発生した土石流災害などにより、宅地造成等規制法が改正されたことなどから、森林に関する届出についても他法令との切れ目のない対応を図ることが求められるようになった。(令和4年9月森林法施行規則改正による)  
※変更点の詳細や提出方法等について、お気軽にご相談ください。

## 議会だより

令和5年第1回定例会

令和5年度予算を含む全議案を可決・同意他

令和5年第1回定例会は、3月3日招集され、17日までの15日間の会期で開催されました。今期の定例会では、2名の議員が町政等について一般質問をおこないました。

なお、議決された案件の概要及び審議結果は次のとおりです。

### ⑨ 吉野町消防団員の定員、任免、給与、服務等に関する条例の一部改正 【可決】

消防庁において消防団員の報酬等の基準が制定され、年額報酬の額が「消防団員の階級の基準」に定める額を標準と定められたことに伴う、消防団員の処遇改善のための条例改正

### ⑩ 吉野町議会の個人情報の保護に関する条例の制定 【可決】

「デジタル社会の形成を図るための関係法律の整備に関する法律」の施行により、個人情報の保護に関する法律が改正され、議会は同法の適用除外となるため、新たに議会における個人情報の保護に関する条例を制定する必要性が生じたことによる条例制定

## (2) 予 算 《9件》

### ⑪ 令和4年度一般会計補正予算(第12号)の専決処分 【承認】

- ・ 補正規模 160万9千円
- ・ 予算総額 60億6,896万1千円
- ・ 歳入 ▶ 出産・子育て応援交付金(134万円)、▶ 繰越金(26万9千円)
- ・ 歳出 ▶ 出産・子育て応援交付金(妊婦1名あたり5万円、出生児1名あたり5万円)(150万円)、▶ 事務費(10万9千円)

### ⑫ 令和4年度一般会計補正予算(第13号) 【可決】

- ・ 補正規模 1億8,319万3千円
- ・ 予算総額 62億5,215万4千円
- ・ 地方債 追加「避難路整備」150万円  
限度額の変更「町道整備」900万円減額し8,030万円に変更
- ・ 主な歳入 ▶ 地方交付税(7,585万6千円)、▶ 学校安全特別対策事業費補助金(158万円)、▶ 繰越金(1億1,126万4千円)等
- ・ 主な歳出 ▶ 庁舎整備基金積立金(1億4,000万円)、▶ 町道管理事業(1,300万円)、▶ 通学バス運行事業(258万5千円)、▶ 退職予定者退職手当特別負担金(2,733万3千円)等
- ・ 繰越明許費(翌年度への繰越経費)  
「公有財産管理事業」を含む6事業(総額4,661万9千円)

## (1) 条 例 《10件》

### ① 吉野町情報通信技術を活用した行政の推進に関する条例の制定 【可決】

デジタル技術を活用することにより、町民の利便性の向上及び行政運営の簡素化・効率化を図るため、町の機関等に係る手続等に関し、オンライン化を行うための共通の事項を規定するための条例制定

### ② 吉野町個人情報保護法施行条例の制定 【可決】

個人情報の保護に関する法律において、各自自治体の条例で定めることとされている、個人情報の開示に係る手数料や、現行の吉野町個人情報保護条例の廃止に伴う経過措置等を規定するための条例制定

### ③ 吉野町個人情報保護審査会条例の制定 【可決】

吉野町個人情報保護審査会に係る委員数、任期、調査・審議等の手続きについて必要な事項を定めるための条例制定

### ④ 吉野町企業版ふるさと納税基金条例の制定 【可決】

まち・ひと・しごと創生寄附活用事業を行うための基金を設置することについて規定するための条例制定

### ⑤ 吉野町課設置条例の一部改正 【可決】

農林振興課を廃止し、「農林振興課が所管する事務」を暮らし環境整備課に移管し、協働のまち推進課所管の「ふるさと納税」の事務を政策戦略課に移管することに伴う条例改正

### ⑥ 吉野町会計年度任用職員の給与及び費用弁償に関する条例の一部改正 【可決】

国家公務員の給与改定に準じ、本町一般職職員の給料表を改めたことから、会計年度任用職員の給料表を一般職職員の給料表に準じたものとするための条例改正

### ⑦ 吉野町手数料条例の一部改正 【可決】

ごみ処理の広域化に伴い、吉野広域行政組合がごみ袋等の販売を中止するため、新たに吉野町が単独でごみ袋等の販売手数料を定める必要性が生じたことによる条例改正

### ⑧ 吉野町国民健康保険条例の一部改正 【可決】

健康保険法施行令の一部を改正する政令が公布されたことに伴い、出産育児一時金の支給額について[40万8千円]から[48万8千円]に改めるための条例改正



## ⑬ 令和5年度介護保険特別会計予算 【可決】

《保険事業勘定》

予算総額 12億7,030万円

[主な歳入]

・保険料	2億1,377万4千円
・国庫支出金	3億2,271万2千円
・支払基金交付金	3億2,659万5千円
・県支出金	1億9,375万3千円
・繰入金	2億1,341万1千円

[主な歳出]

・総務費	1,954万7千円
・保険給付費	11億7,727万1千円
・地域支援事業費	7,225万7千円
・諸支出金	121万円

《サービス事業勘定》

予算総額 390万円

[主な歳入]

・サービス収入	70万2千円
・繰入金	318万8千円

[歳出]

・サービス事業費	390万円
----------	-------

## ⑭ 令和5年度下水道事業特別会計予算 【可決】

予算総額 2億3,060万円

[主な歳入]

・分担金及び負担金	197万5千円
・使用料及び手数料	2,524万2千円
・国庫支出金	450万円
・繰入金	1億5,218万1千円
・町債	4,670万円

[歳出]

・下水道事業費	6,886万7千円
・公債費	1億6,173万3千円

## ⑮ 令和5年度農業集落排水事業特別会計予算【可決】

予算総額 3,230万円

[主な歳入]

・使用料及び手数料	365万円
・繰入金	1,466万6千円
・繰越金	88万1千円
・町債	1,310万円

[歳出]

・農業集落排水事業費	1,113万4千円
・公債費	2,116万6千円

## ⑯ 令和5年度水道事業特別会計予算 【可決】

・業務の予定量

給水戸数(開栓戸数) 3,750件

年間総給水量 675,120m<sup>3</sup>

1日平均給水量 1,850m<sup>3</sup>

・収益的収入 3億7,855万円

・収益的支出 3億7,821万円

・資本的収入 1億8,523万円

・資本的支出 3億2,728万円

## ⑰ 令和5年度一般会計予算 【可決】

予算総額 55億8,100万円

(対前年度 3億5,900万円増)

「第5次吉野町総合計画」を着実に推進するとともに、「吉野町第2期まち・ひと・しごと創生総合戦略」に掲げた計画・目標を達成するための予算【概要は、広報よしの5月号P13～P15「令和5年度吉野町の当初予算」を参照ください。】

《令和5年度の重点施策》

### ▶子育て支援の充実

妊娠・出産から幼児教育・保育、小中学校教育までの様々な支援の実施

### ▶職員の人材育成

複業人材を活用した職員研修企画、戦略的な採用等を行い、職員のスキル、町民サービスの向上を目指す

### ▶関係人口の創出と移住定住の促進

関係人口のデータ化やシティブロモーションを通じた効果的な地域の担い手を創出

### ▶地域特性を活かした土地利用の促進

旧吉野小学校跡地の利活用を推進し、地域経済の活性化、交流の促進を図る

### ▶情報通信技術等を活用したデジタル化の推進

吉野町デジタル変革条例に基づき町民の利便性の向上等に関する事業を各分野にて実施

## ⑱ 令和5年度国民健康保険特別会計予算 【可決】

予算総額 10億8,100万円

[主な歳入]

・国民健康保険税	1億7,971万3千円
・県支出金	8億1,095万6千円
・連合会支出金	88万円
・繰入金	8,318万円
・繰越金	601万円

[主な歳出]

・総務費	876万円
・保険給付費	7億6,507万4千円
・国民健康保険事業費納付金	2億8,500万円
・保健事業費	1,441万5千円
・諸支出金	675万円

## ⑳ 令和5年度後期高齢者医療特別会計予算 【可決】

予算総額 1億7,500万円

[主な歳入]

・後期高齢者医療保険料	1億1,741万2千円
・繰入金	5,372万1千円
・諸収入	383万4千円

[主な歳出]

・総務費	287万9千円
・後期高齢者医療広域連合納付金	1億6,769万7千円
・保健事業費	392万4千円

**(6) 報 告 《1件》**

- ◆ 地方自治法第180条第1項の規定による専決処分  
の報告 【受理】  
【事故に伴う損害賠償額と和解の報告】  
吉野町大字山口地内で発生した消防車の交通事故  
に係る損害賠償額と和解条件

**(7) そ の 他 《4件》**

- ②③ 奈良県広域水道企業団設立準備協議会の設置に  
関する協議 【可決】  
奈良県における広域的な水道事業等を経営する  
企業団の設立のための連絡調整並びに広域的な  
水道事業の計画を共同で作成することを目的と  
した協議会を設置することについての協議
- ②④ 森林法に基づく事務を奈良県に委託 【可決】  
森林法に基づく伐採及び伐採後の造林の届出、  
計画の変更命令等に関する事務を奈良県に委託
- ◆ 常任委員会の閉会中の所管事務調査 【可決】
- ◆ 議員派遣 【可決】

**(3) 指定管理 《1件》**

- ②⑩ 吉野材の魅力発信拠点施設に係る指定管理者の指定  
【可決】  
・指定管理者 一般社団法人 吉野と暮らす会  
(吉野町大字橋屋)  
代表者 代表理事 石橋 輝一  
・期間 令和5年4月1日～令和8年3月31日(3年間)

**(4) 同 意 《1件》**

- ②① 吉野町監査委員の選任同意 【同意】  
(議会の議員のうちから選任する監査委員選任同意)  
・中西 利彦 議員

**(5) 請 願 《1件》**

- ②② 新庁舎設置場所選定に関する請願 【採択】  
請願書の内容については、左記(11ページ)参照

**一 般 質 問**

議員の日常の活動と町民の声や自身の考え方をもとに、町長や教育長などへ方針を問うものです。次のとおり2名の議員が町政について質問しました。



藤本 昌義

**人口減少する吉野町の  
今後の施策等の在り方  
について**

Q 平成30年4月の吉野町人口は7,271人が令和5年1月には6,223人と5年間で1,000人以上減少している。こうした原因をしっかりと分析して今後の吉野町をどのような“まち”にするのか。また、そのための施策等の展開をどうするのか伺う。

A 人口減少対策については、原因の分析に基づき、子ども・子育て関係や、関係人口の創出・移住定住促進施策等を行ってきた。  
令和5年度においても、これらについて重点的に取り組むとともに、職員の育成及び職員の能力を最大限に発揮できる環境の構築や、「民間活力の利用」等により、吉野町が活力あるまちであり続けるよう取組を進めて参りたい。



辻内 正誠

**事業継承・後継者問題に  
ついて  
(割箸産業を例として)**

Q 吉野町(並びに周辺町村)の割箸生産は、日本の割箸生産の大半を占めており、後継者問題は、吉野町だけでなく、日本の文化・産業の継承問題であると考えている。この課題に対する町の具体的取組を伺う。

A 割箸生産量についての全国的な統計はないが、推計では全国生産量のうちの多くを吉野町が占めていると考えられる。吉野町にとって主要な産業である木材関連産業の維持にとっても重要である割箸製造について、安定した材料確保や民間と連携した後継者育成など、これからも産業として承継していくことが出来るよう町としても取組を進めて参りたい。

新庁舎設置場所選定に関する請願

令和5年2月15日

吉野町議会議長  
野木康司 様

紹介議員 上 滝 義 子 印  
紹介議員 山 本 義 史 印  
紹介議員 上 佳 宏 印  
紹介議員 下 中 一 平 印

請願者の表示 別紙請願者目録記載のとおり

請願の趣旨・理由 別紙請願書記載のとおり

(5) 請願

② 新庁舎設置場所選定に関する請願の内容

(余白はトリミングしています。1枚目と2枚目で縮小の比率が異なります。ご了承ください。)

請願書

令和5年2月15日

吉野町議会議長  
野木康司 様

請願者 (代表)

住所 奈良県吉野郡吉野町 吉野山 425  
吉野町自治会会長 山本 春洋 印  
氏名  
電話番号

請願者の表示 別紙請願者目録記載のとおり外259名

新庁舎設置場所選定に関する請願

地方自治法 (第四条)

地方公共団体は、その事務所の位置を定め又はこれを変更するときは、条例でこれを定めなければならない。

② 前項の事務所の位置を定め又はこれを変更するに当たっては、住民の利用に最も便利であるように、交通の事情、他の官公署との関係等について適当な考慮を払わなければならない。

③ 第一項の条例を制定し又は改廃しようとするときは、当該地方公共団体の議会において出席議員の三分の二以上の者の同意がなければならない。

第1 請願の趣旨

吉野町新庁舎を旧吉野北小学校跡地に建築しないことを請求する。

第2 請願の理由

旧吉野北小学校跡地 (奈良県吉野郡吉野町平尾 87 番地所在) は、近鉄最寄り駅から最も遠く、市街化調整区域内にあり不便な場所である。

吉野町はこれからも少子高齢化が一層進むことが予想されるのであり、吉野町の人口中心地域は、上市街地区を含めた旧吉野地区であり高齢者にとって役場への往復の交通手段としては、自家用車と公共交通機関の利用が想定されるところ、高齢者による自家用車の利用は交通事故の危険と隣り合わせであることから、より利便性が重要である。

以上。



一目でわかる審議結果

【○=賛成 ●=反対 ー=欠席 △=棄権】

種別	議案名又は内容	議員名	議決結果	議員名									
				藤本昌義	辻内正誠	上佳宏	下中一平	山本義史	上瀧義平	中西利彦	西澤巧平	野木康司	
(1) 条例	① 吉野町情報通信技術を活用した行政の推進に関する条例の制定	可決	全 会 ー 致										
	② 吉野町個人情報保護法施行条例の制定	可決	全 会 ー 致										
	③ 吉野町個人情報保護審査会条例の制定	可決	全 会 ー 致										
	④ 吉野町企業版ふるさと納税基金条例の制定	可決	全 会 ー 致										
	⑤ 吉野町課設置条例の一部改正	可決	全 会 ー 致										
	⑥ 吉野町会計年度任用職員の給与及び費用弁償に関する条例の一部改正	可決	全 会 ー 致										
	⑦ 吉野町手数料条例の一部改正	可決	全 会 ー 致										
	⑧ 吉野町国民健康保険条例の一部改正	可決	全 会 ー 致										
	⑨ 吉野町消防団員の定員、任免、給与、服務等に関する条例の一部改正	可決	全 会 ー 致										
	⑩ 吉野町議会の個人情報の保護に関する条例の制定	可決	全 会 ー 致										
(2) 予算	⑪ 令和4年度一般会計補正予算(第12号)の専決処分	承認	全 会 ー 致										
	⑫ 令和4年度一般会計補正予算(第13号)	可決	全 会 ー 致										
	⑬ 令和5年度一般会計予算	可決	○	○	○	○	●	●	○	○			
	⑭ 令和5年度国民健康保険特別会計予算	可決	全 会 ー 致										
	⑮ 令和5年度後期高齢者医療特別会計予算	可決	全 会 ー 致										
	⑯ 令和5年度介護保険特別会計予算	可決	全 会 ー 致										
	⑰ 令和5年度下水道事業特別会計予算	可決	全 会 ー 致										
	⑱ 令和5年度農業集落排水事業特別会計予算	可決	全 会 ー 致										
	⑲ 令和5年度下水道事業特別会計予算	可決	全 会 ー 致										
(3) 指定管理	⑳ 吉野材の魅力発信拠点施設に係る指定管理者の指定	可決	全 会 ー 致										
(4) 同意	㉑ 吉野町監査委員の選任同意	同意	○	○	○	○	○	○	除斥	○			
(5) 請願	㉒ 新庁舎設置場所選定に関する請願	採択	全 会 ー 致										
(7) その他	㉓ 奈良県広域水道企業団設立準備協議会の設置に関する協議	可決	全 会 ー 致										
	㉔ 森林法に基づく事務を奈良県に委託することについて	可決	全 会 ー 致										

議長は裁決に変わりません

※ ㉑ 議題に関係する議員がその議案の審議に参加することができない制度=「除斥」

令和5年度一般会計予算(案)に関する意見の要旨

山本 義史 議員【反対】

町民の請願書は、新庁舎設置反対ではないのに、次年度予算には、それに関する予算が組込まれていない。また、町長は昨年3月議会で「新庁舎場所設定が終わるまで利活用は検討しない」と言ったのに旧吉野小学校利活用予算が組込まれているため、次年度予算に反対する。

辻内 正誠 議員【賛成】

子育て事業等重点施策が適切に含まれている予算であること、及び小学校跡地利活用並びに庁舎課題については、過去の委員会/議会の決定に沿った予算編成であり賛成する。

令和5年度

# 吉野町の 当初予算

## 予算編成のポイント

ウィズコロナという大きな時代の転換期であるという認識のもと、社会経済活動を回復させていくため、また、町民の命と暮らしをまもるため、人材育成やデジタル化による行政サービスの変革などの重点施策を中心とした様々な事業を実施できる予算としています。

## 会計別の予算規模

吉野町には、一般会計と5つの特別会計、1つの企業会計があり令和5年度の予算規模は次のとおりとなっています。

(単位:千円)

会計の名称	令和5年度予算額	前年度比(増減額)	主な事業内容
<b>一般会計</b>	<b>5,581,000</b>	<b>359,000</b>	※14・15ページ参照
<b>特別会計</b>	<b>2,793,100</b>	<b>▲ 84,200</b>	
国民健康保険	1,081,000	▲ 49,000	国民健康保険に加入している方の医療費を給付
介護保険	1,274,200	▲ 5,400	65歳以上の要介護・要支援者の方への保険給付 介護予防・地域支援事業
保険事業	1,270,300	▲ 6,600	
サービス事業	3,900	1,200	
後期高齢者医療	175,000	▲ 1,000	75歳以上の方の医療費を給付
下水道事業	230,600	▲ 28,900	汚水管の整備及び維持管理
農業集落排水事業	32,300	100	汚水管の整備及び維持管理(香束地区)
<b>公営企業会計</b>	<b>705,490</b>	<b>25,790</b>	
水道事業	705,490	25,790	上水道区域への水道水の供給
<b>全会計の合計</b>	<b>9,079,590</b>	<b>300,590</b>	

## 一人当たりになると…

一般会計の予算を一人当たりに換算すると次のとおりとなります。

### 一般会計歳入予算

歳入名称	予算額(千円)	一人当たり予算額(円)
町税	717,288	115,487
分担金及び負担金	27,574	4,440
使用料及び手数料	100,759	16,223
寄附金	153,584	24,728
繰入金	222,405	35,808
繰越金	200,000	32,201
その他	130,006	20,932
地方交付税	2,659,000	428,111
譲与税・交付金	276,992	44,597
国支出金	328,156	52,835
県支出金	287,336	46,262
町債	477,900	76,944
合計	5,581,000	898,568

### 一般会計歳出予算

歳出名称	予算額(千円)	一人当たり予算額(円)
議会費	65,605	10,563
総務費	907,495	146,111
民生費	1,276,407	205,507
衛生費	955,715	153,875
農林水産業費	223,796	36,032
観光商工費	309,943	49,902
土木費	446,939	71,959
消防費	402,117	64,743
教育費	396,378	63,819
災害復旧費	13,001	2,093
公債費	581,604	93,642
予備費	2,000	322
合計	5,581,000	898,568

# 令和5年度一般会計予算 歳入・歳出の内訳

## 歳入の内訳 (単位:千円)

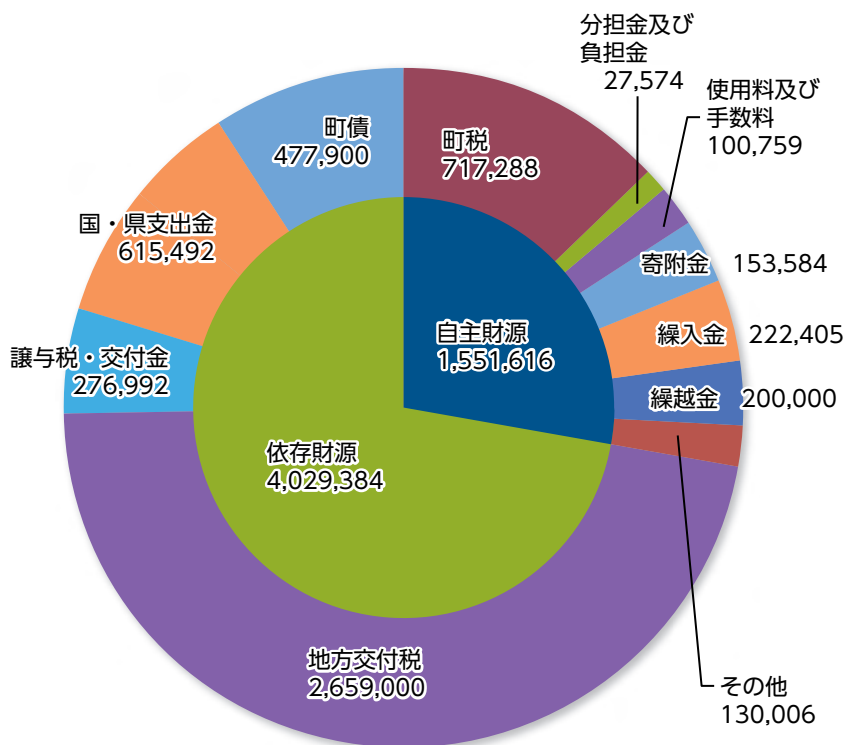

### ◎ 歳入予算の特徴

- 歳入の構成をみると、自主財源が歳入全体の27.9%、依存財源が72.1%となっており、依然として厳しい歳入状況になっています。
- 町税は、前年に比べ2,341万4千円(3.4%)の増となっています。
- 国・県支出金は、前年に比べ7,469万3千円(▲10.8%)の減となっています。
- 町債(借金)は、前年に比べ1億4,950万円(45.5%)の増となっています。

## 歳出の内訳 (単位:千円)

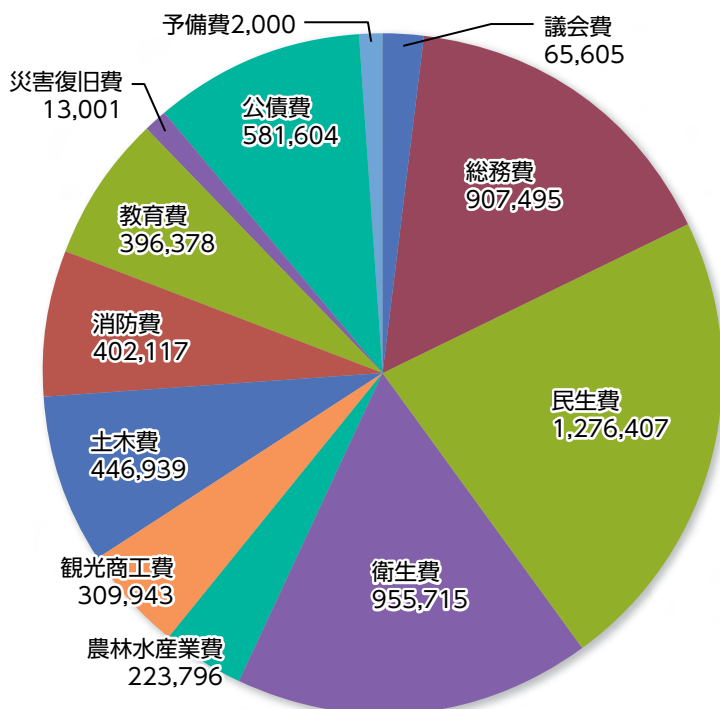

### ◎ 歳出予算の特徴

- 衛生費は、南和広域医療企業団への負担金が増加したこと等により、前年度に比べ、1億3,195万3千円(16.0%)増加します。
- 消防費は、消防団員報酬の増額や消防車両更新等により、6,018万円(17.6%)増加します。
- 公債費は、H31年に中央公民館耐震化を行った際に借入れた地方債の償還開始等により8,134万3千円(16.3%)増加します。

# 令和5年度における重点施策

## 子育て支援の充実

妊娠・出産から幼児教育・保育、小中学校教育までの様々な支援の実施



## 関係人口の創出と移住定住の促進

関係人口のデータ化やシティプロモーションを通じた効果的な地域の担い手創出



## 地域特性を活かした土地利用の促進

旧吉野小学校跡地の利活用を推進し、地域経済の活性化、交流の促進を図る



重点施策を  
含めた  
各施策を  
下支え

## 職員の人材育成

複業人材を活用した職員研修企画、戦略的採用等を行い、職員のスキル、町民サービスを向上



## 情報通信技術等を活用したデジタル化の促進

吉野町デジタル変革条例に基づく町民の利便性向上等に関する事業を各分野にて実施

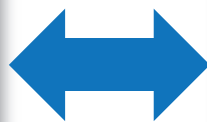

## 令和5年度 国民年金の保険料

口座振替・クレジットカード納付方法は

- ①2年度分の前納(4月～翌々年3月分)
- ②1年度分の前納(4月～翌年3月分)
- ③6か月分の前納(4月～9月分、10月～翌年3月分)
- ④毎月(早割・口座振替のみ)  
※納付期限よりも1ヶ月早く振替
- ⑤毎月(割引なし)

以上の5種類から選べます。

国民年金保険料は  
前納がおトク  
口座振替で2年前納が  
おすすめです。

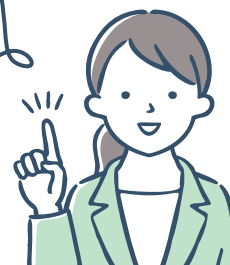

令和5年度 国民年金保険料 納付額比較 (令和5年4月時点)

令和5年度	1ヶ月分		6ヶ月分		1年度分		2年度分	
	保険料額	割引額	保険料額	割引額	保険料額	割引額	保険料額	割引額
毎月納付 (納付書による現金納付及び翌月末振替の口座振替)	16,520円	—	99,120円	—	198,240円	—	402,000円	—
【早割】 (当月末振替の口座振替)	16,470円	50円	98,820円	300円	197,640円	600円	—	—
6か月前納(現金納付)	—	—	98,310円	810円	196,620円	1,620円	—	—
6か月前納(口座振替)	—	—	97,990円	1,130円	195,980円	2,260円	—	—
1年前納(現金納付)	—	—	—	—	194,720円	3,520円	—	—
1年前納(口座振替)	—	—	—	—	194,090円	4,150円	—	—
2年前納(現金納付)	—	—	—	—	—	—	387,170円	14,830円
2年前納(口座振替)	—	—	—	—	—	—	385,900円	16,100円

現金で2年分  
を毎月納付

令和5年度分 保険料 16,520円 × 12ヶ月 = 198,240円

令和6年度分 保険料 16,980円 × 12ヶ月 = 203,760円

国民年金保険料  
(割引なしの額)

令和5年4月から…月額16,520円

令和6年4月から…月額16,980円

合計  
402,000円

口座振替2年前納

ならここから、

**16,100円割引!**

現金・クレジットカードの

2年前納ならここから、

**14,830円割引!**

お問い合わせ先 大和高田年金事務所…TEL0745(22)3531

町民税務課 年金担当 NTT…TEL(32)3081(代) IP直通…TEL(39)9063



## 令和5年度 町税の納付および納期限

月\科目	固定資産税	軽自動車税	町県民税
5月	1期(5月31日)	全期(5月31日)	
6月			1期(6月30日)
7月	2期(7月31日)		
8月			
9月			2期(10月2日)
10月	3期(10月31日)		
11月			3期(11月30日)

納付が可能な金融機関

- ・南都銀行 ・奈良県農業協同組合
- ・近畿2府4県内のゆうちょ銀行または郵便局

- 通知書は、固定資産税・軽自動車税は、5月10日、町県民税は6月9日にそれぞれ郵送します。
- 納期限までに納付、口座振替の方は預金口座の確認をお願いします。期限までに納付がない場合は、延滞金(利息)や督促手数料が発生しますのでご注意ください。
- 全国各地のコンビニエンスストア、金融機関、スマートフォンアプリ、二次元コードの読み取りで納付してください。(今月号P2~4参照)



ご注意ください

- ▶銀行やコンビニエンスストア等での納付に際して、誤って「全期」と「1、2、3期」の両方を一括して納付されるケースが増えています。お間違えのないようにお願いします。
- ▶納付書は、コンビニ各社との取り決めにより、ホッチキスで止めることは出来なくなりました。
- ▶納付書(固定資産税、町県民税)は、1年分を一括して納付する「全期」と3回に分けて納付する「1期」「2期」「3期」の4枚で構成されています。

### 納税相談窓口のご案内

月曜日～金曜日(祝日・年末年始除く)の午前8時30分～午後5時15分まで、役場 町民税務課で町税に関する納税相談をお受けしています。  
相談は電話でもお受けします(ご相談内容によっては来庁をお願いする場合があります)。

**場 所** 町民税務課(役場1階)

**取扱い税目** 町県民税・固定資産税  
軽自動車税・国民健康保険税

\*相談にお越しの際は、印鑑・納税通知書をお持ちください。

納期限までに納めることができない場合には、そのまましておかないで早めにご相談ください。

お問い合わせ先

町民税務課(税務担当) NTT…Tel(32)3081 IP直通…Tel(39)9062

### 奈良県からのお知らせ 自動車税の納期限は5月31日です

自動車税は、毎年4月1日現在の所有者(割賦販売などの場合は使用者)に課税されます。必ず納期限(5月31日)までに納付してください。納期限を過ぎると延滞金が加算されます。金融機関等の窓口だけでなく、コンビニ、ペイジー、地方税お支払サイトを利用したクレジットカード、スマート

フォンアプリでも納付できます。詳細につきましては、納税通知書に同封のチラシをご覧ください。運輸支局での住所変更手続きが遅れている等の理由により、自動車税納税通知書が届いていない場合は、奈良県自動車税事務所(自動車税第一課 Tel0743-51-0081)へご連絡ください。

※住所変更された方や県外ナンバーの自動車をお持ちの方は運輸支局で速やかに変更登録の手続きをしてください。

## 狂犬病予防注射と犬の登録のお知らせ

犬の所有者は、狂犬病予防法により年1回の狂犬病予防注射が義務となっています。  
令和5年度「集合狂犬病予防注射」を実施します。最寄りの会場で接種してください。

実施日程：5月10日(水)

時 間	実 施 場 所
9:30～10:00	龍 門 総 合 会 館
10:15～10:45	中竜門地域振興センター
11:00～11:30	国栖の里総合センター
13:00～13:30	宮滝河川交流センター

実施日程：5月11日(木)

時 間	実 施 場 所
9:30～ 9:50	聚 法 殿
10:00～10:30	吉野山下千本観光駐車場
10:45～11:30	丹 治 公 民 館
13:00～14:00	吉 野 町 役 場 前

### 料 金

1頭につき3,400円

※おつりの要らないように、ご用意ください。  
(狂犬病予防注射料金2,850円+注射済表交付料金550円)

※新たに犬を飼った場合や、登録手続きを行っていない場合は、上記料金の他に登録手数料として3,000円が必要です。

### 注 意 事 項

- ◆生後90日未満の犬は接種できません。
- ◆郵送されたハガキを持参してください。  
(※令和4年1月20日現在台帳登録者に送付)
- ◆糞は飼い主が持ち帰ってください。
- ◆犬の首輪は抜けないようにし、手綱は短く持ってください。
- ◆犬の健康状態によっては、接種をお断りすることもあります。あらかじめご了承ください。

### こんな時は届け出が必要です

- ◆犬を飼い始めたとき
- ◆犬が死亡したとき
- ◆登録内容に変更があったとき
- ◆飼い主の住所が変わったとき  
(町外に転出の場合は、転出先の市町村に届けてください。)
- ◆犬の所在地が変わったとき
- ◆鑑札を失くしたとき

法律の定めにより、犬の飼い主は、生後90日経過した日から30日以内に登録の申請をしなければなりません。犬の登録などの届け出は環境対策室で受け付けています。

### 犬・猫の飼い主のみなさんへ



近隣に迷惑がかからないように、ムダ吠えやトイレのしつけをしましょう。  
家族の一員として、最後まで責任を持って大切に飼いましょう。  
散歩中に飼い犬が糞をしたら、地域の方に迷惑となります。必ず持ち帰り、適正に処理しましょう。

岡暮らし環境整備課環境対策室 TEL(32)9024

みんなと一緒に  
食べるとおいしいよ



## 令和5年度も給食費の免除を継続

吉野さくら学園の全ての児童・生徒を対象に、4月から来年3月までの給食費の免除を継続します。町では、長期化する新型コロナウイルス感染症の影響や物価高騰による対応として、国の新型コロナウイルス感染症対応地方創生臨時交付金を活用し、令和4年10月から給食費の免除を実施してきました。今年度も免除を継続することで、保護者の経済的な負担軽減をはかり、町が重点的に進めている子育て支援を積極的に行います。



## 子育て中の親子が交流する場や子育て相談

名前	月日	場所	時間	対象	内容	お問合せ
にこにこルーム	5月11日(木) 5月18日(木) 5月25日(木)	よしのこども園	9:30～ 11:30	未就園児と 保護者	親子で気軽に集まり、自由に過ごします。 ※ご都合の良い時間にお越しください。 (申込不要)	教育委員会事務局 教育総務課 (1P) Tel 32-0190
にこにこランド	5月 9日(火) 5月16日(火) 5月23日(火) 5月30日(火)	よしのこども園 わかばこども園 よしのこども園 わかばこども園	9:30～ 11:30	未就園児と 保護者	みんなでふれあい遊びや製作をします。 ※申込不要	
子育て相談	5月27日(土)	吉野町 中央公民館	13:00～ 16:00	子育てに 関わっている方	子育てに関する悩みや心配事をお気軽にお話してください。臨床心理士がお待ちしています。※事前にお申し込みください。	
すこやか相談	5月12日(金)		13:00～ 16:00	就学前の児と 保護者	就学前のお子さんを対象に心理士による相談を行います。 ※事前にお申し込みください。	
育児相談	5月26日(金)	保健センター (健やか一番館 4階)	10:00～ 11:00	2歳児までの 乳幼児と 保護者	育児に関する悩みや心配事をお気軽にお話してください。保健師がお待ちしています。※申込不要	長寿福祉課 保健センター (NTT)Tel 32-0521 (1P) Tel 39-9079
育児サークル 「ぴよぴよ広場」	5月19日(金)		10:00～ 11:00	未就園児と 保護者・妊婦	お母さんもお子さんも使えるヘアゴムをハンドメイド※当日までにお申し込みください。	

## 母子保健事業(保健センターにて) ※幼児歯科健診対象の方には個別でお知らせします。

事業名	実施日	受付時間	対象	
幼児歯科健診	5月17日(水)	13:00～ ※完全予約制	R2年8月～R2年11月生	R1年12月～R2年3月生
妊婦歯科健診			妊娠中の方	

※3密を防ぐため、完全予約制で実施します。ご希望の方は、必ず電話予約をお願いします。【Tel (39) 9079】

## 3月3日に育児サークル(ぴよぴよ広場)を開催しました

今回の内容は女性の健康週間ということで、お母さん方の骨密度測定を実施しました。育児・家事が優先され自身の健康が二の次になっていませんか?お母さんの健康はお子さんや家族、そして私たちにとってもすごく大事です。体の心配事や心の悩みがあればいつでも保健センターにご連絡ください。

petapeta



測定後はお待ちかねの手形足形アート。講師はキットパスアートインストラクターのpetapeta-art®アドバイザーいしいかおりさんです。ひなまつりにちなんだアートでお母さんもお子さんも装飾を楽しんでいました。「大きくなるのはあつという間だね」と子どもの成長を実感できる場となりました。

次回のぴよぴよ広場は5月19日(金)

「お母さんもお子さんも使用できるヘアゴムをハンドメイド」を開催予定です。申込は保健センターへ

ご案内

# 特定・長寿・若年者健診

ピンク色▶後期高齢者医療保険加入者



白色▶国民健康保険加入者

5月に国民健康保険・後期高齢者医療保険に加入している30歳以上の方へ健康診査受診券をお送りします。受診方法は下記の「A・B・C」のいずれかからお選びください。

疾病の早期発見や重症化予防のため、1年に1回は健康診査を受けましょう!

おすすめ

## A 集団ミニドック

健康診査とがん検診などが同時に受けられます

開催日	会場	受付時間
6月24日(土)・25日(日) 9月8日(金)・9日(土)	保健センター	8時30分～11時 (個別に通知します)
9月28日(木)	吉野運動公園	9時～11時 (個別に通知します)
9月29日(金)	南国栖自治会館	
10月5日(木)	宮滝河川交流センター	
10月28日(土)・29日(日) 11月19日(日) 12月2日(土)・3日(日)	保健センター	8時30分～11時 (個別に通知します)

ご注意

- ▶6月25日(日)・9月9日(土)・10月28日(土)・12月2日(土)は歯科健診の実施なし
- ▶11月19日(日)は乳がん検診&託児サービスあり

<お願い>

- ※感染症や災害等により、日程を変更、中止する場合があります。
- ※申込が多数となった場合は日程の変更をお願いする場合があります。

無料

健康診査の内容

問診、診察(視診・触診・聴打診)、身体計測(身長・体重・胸囲(特定・若年者のみ))、血圧測定、尿検査(尿糖・尿タンパク)、心電図検査、血液検査(脂質検査・肝機能検査・血糖検査・痛風検査、貧血検査、腎機能検査など)

各がん検診等

胃がん検診(ABC検診)、肺がん・結核検診、大腸がん検診、肝炎ウイルス検診、歯科健診、乳がん検診(11月19日のみ)、風しん抗体検査

※健診(検診)方法・がん検診費用等の詳細は、受診券に同封されているリーフレットをご覧ください。

申込方法

①受診券に同封されている申込はがきに必要事項を記入し、返送してください。(切手不要)

②申込はこちらからも▶



【申込期限は受診希望日の2週間前まで】  
申込後、健診日の7日前にご案内等を送付します。

## B 個別健診

健康診査のみの受診(40歳以上の方が対象)

- 医療機関を選ぶ 受診券に同封の「健診実施医療機関一覧」をご覧ください。
- 電話で申し込む 「吉野町の健康診査を受診します」とお伝えください。
- 予約日に受診 当日は受診券・質問票・保険証をご持参ください。

## C 人間ドック

国民健康保険加入者のみ

南奈良総合医療センターで人間ドックを受ける方に費用の一部を助成します。定員がありますのであらかじめご了承ください。(申込先着順に受付)

- ▶助成金額 ①今年度内に満40歳になる方…上限37,000円×消費税
- ②①以外の方…上限20,000円

# いきいき健康 吉野町保健センターです!

問い合わせ・申込み…保健センター(長寿福祉課) NTT…Tel(32)0521、IP…(39)9079

場所の記入がない事業は保健センター(健やか一番館4階)にて行います。交付・申請窓口は3階です。詳細は、広報4月号と同時配付した「令和5年度健康づくりカレンダー」をご覧ください。カレンダーは令和6年3月末まで保管してください。

## 令和5年度の健(検)診申込受付中! 元気なときにこそ健(検)診を受けましょう

医療機関で  
個別がん検診が  
受診できます!

集団検診では日程が合わないという方や医療機関でのがん検診を希望する方には、子宮(頸部)・乳・大腸・胃の各がん検診を医療機関で受けることができます。この機会にがん検診を受診しませんか?

指定医療機関	住 所	電 話 番 号	対 象 者	検 診 内 容	料 金		
胃がん	錦織病院	橿原市木原町77-1	0744(29)5600	平成6年3月31日以前に生まれた方 受診は1年に1回 ※昨年度に胃カメラ検診を受けた方は対象となりません	胃部X線(バリウム)検診 間接撮影	30~69歳:4,000円 70~74歳:3,500円 75歳以上:無料	
	大和橿原病院	橿原市石川町81	0744(27)1071				
	カメラ検診	南奈良総合医療センター	大淀町福神8-1	0747(54)5000	昭和49年3月31日以前に生まれた方 カメラ検診を受診した後は、2年後のX線またはカメラ検診の対象となります。	胃部内視鏡(カメラ)検診	50~69歳:4,000円 70~74歳:3,500円 75歳以上:無料
		榎本医院	御所市戸毛1130	0745(67)0008			
大腸がん	島田医院	上市126	0746(32)2026	平成6年3月31日以前に生まれた方 受診は年に1回	2日分の便潜血検査(検便検査)	30~69歳:1,000円 70~74歳:400円 75歳以上:無料	
	潮田クリニック	上市2135	0746(32)3381				
	ますだクリニック北野	大淀町北野123-10	0746(32)8787				
乳がん	南奈良総合医療センター	大淀町福神8-1	0747(54)5000	昭和59年3月31日以前に生まれた方 受診は2年に1回	マンモグラフィ(乳房X線)検査	40~49歳:2,500円 50~69歳:2,000円 70~74歳:1,000円 75歳以上:無料	
	済生会中和病院	桜井市阿部323	0744(43)5001				
	平尾病院	橿原市兵部町6-28	0744(24)4700(午後)				
	平成記念病院	橿原市四条町827	0744(29)3332※				
	鎌田医院 田園診療所	五條市田園3丁目11番10号	0747(26)1150				
子宮頸がん	保健センターにお問い合わせください。		平成16年3月31日以前に生まれた方 受診は2年に1回	子宮の頸部(入り口付近)を軽くこすって細胞を採取し、顕微鏡で調べる検査	20~69歳:2,000円 70~74歳:1,400円 75歳以上:無料		

※13時~16時

受診方法

胃がん検診  
乳がん検診  
子宮頸部がん検診

- ①保健センターに申し込む。(受診券を発行します)
- ②指定の医療機関に検診申込をする。(医療機関によって申込方法が異なります。詳しくは保健センターにお問い合わせください。)
- ③指定医療機関を受診する。

大腸がん検診

医療機関に  
直接予約の  
うえ受診する。

医療機関は追加・変更されることがあります。その場合は広報よしのまたは吉野町ウェブサイトでお知らせします。

## 健康相談(予約制・無料)

- ▶**内容** 生活習慣病(糖尿病・高血圧・脂質異常症・メタボリックシンドローム等)の改善や予防などに関する個別相談に保健師が応じます。

実施日	実施時間	持ち物
5月23日(火)	13:30~15:00	健診結果、筆記用具 メガネ等

～昭和59年4月1日から平成16年3月31日生まれの女性の方へ～

## 乳がん検診(マンモグラフィまたは乳腺エコー)の費用を助成します

## ▶助成額

検診に要した費用の3分の2の額(限度4000円)  
※100円未満切り捨て

## ▶助成の申請方法

- ①各医療機関にて検診を受診し、定められた料金を窓口にて支払う。
- ②受診後に印鑑、領収書等、預金通帳(口座番号がわかるもの)を持参のうえ、保健センターに申請する。
- ③助成金が指定口座に振り込まれる。

## ▶助成の対象とならない方

- ・乳房について治療中または経過観察中の方
- ・乳房にしこりや痛み等なんらかの自覚症状のある方など

※令和5年4月1日から

令和6年3月31日に受診

した乳がん検診が対象となります。

詳しくは保健センターまでお問い合わせください。

助成は2年に1回

## 世界禁煙デー(5月31日)・禁煙週間(5月31日～6月6日)

禁煙するのは若いほど良いですが、長年タバコを吸ってきた方も禁煙するのに遅すぎることはありません。30歳までに禁煙すれば元々喫煙しなかった人と同様の余命が期待できることや、50歳で禁煙しても6年長くなることがわかっています(注1)。

健康への効果として、禁煙すると24時間で心臓発作のリスクの低下がみられますが、その後比較的早期にみられる健康改善には、せきやたんなどの呼吸器症状やインフルエンザなど呼吸器感染症にかかる危険が低下することがあげられます(注2)。

(注1)(注2)厚生労働省生活習慣病予防のための健康情報サイト「禁煙の効果について」より引用。詳しくは、こちら



奈良県では禁煙応援サイトとして、サポートプログラム『禁煙マラソン』を無料でご利用できます。詳しくは、こちら



## 人工肛門・人工膀胱(オストメイト)の方に個別相談会を開催します

人工肛門・人工膀胱をもたれて、いろいろな悩みや苦勞があると思います。ひとりで抱え込まず、専門家や同じ立場の人に相談してください。

## ▶日時・場所

- ①5月16日(火) 9時～正午 奈良市西部公民館
- ②5月20日(土) 9時～正午 奈良県社会福祉総合センター

## ▶相談対応者

専門看護師、支部役員(ピアサポーター)  
ストーマ装具業者(製品を展示)

## ▶相談料 無料(申込不要)

▶**対象者** 県内にお住まいのオストメイトの方  
岡公益社団法人日本オストミー協会 奈良県支部

川崎真弘 TEL090(2110)5032

よしのスマイル体操をご存じですか？



1～2年程度で映像を更新しています。現在放送中のものは、長寿福祉課の職員が出演して、吉野さくら学園で収録しました。

CVY11チャンネルで毎日6回、定時番組の直前に放送しています。健康長寿を目指すためにつくられた体操で、「吉野小唄」に合わせて身体を動かします。立っても、座ってもできる体操で、介護予防にもなります。若い方でも少し身体を動かすのにピッタリです♪テレビを見ながら気軽にできるので、ぜひやってみてくださいね。

『困ったときはおたがいさま』Tシャツは、助け合いの輪をあらわしているんです…



背中のおててでつながるハート

新型コロナ  
ワクチン

## COVID-19 Information 新型コロナ対策関連情報

### 令和5年 春 開始接種 接種券等の配送日のお知らせ

- ▶ 令和5年6月3日時点で、65歳以上の方
- ▶ 以前に基礎疾患で接種券を申請した方



最終接種日	接種券発送日
～令和4年11月12日	令和5年5月8日
令和4年11月13日～11月19日	令和5年5月10日
令和4年11月20日～12月2日	令和5年5月12日
令和4年12月3日～12月13日	令和5年5月15日
令和4年12月14日～令和5年3月3日	令和5年5月17日

- ▶ 上記以外の令和5年6月3日時点で、12歳以上64歳以下の方



最終接種日	案内チラシ発送日
～令和4年8月7日	令和5年5月8日
令和4年8月8日～令和5年3月3日	令和5年5月12日

※令和5年3月4日以降にコロナワクチン接種を受けた方は、接種が可能となる時期に順次発送します。

上記の日程より前に接種券が必要な場合は、町保健センター（Tel.32-0521）までお問い合わせください。

〒639-3111 吉野町上市133 e-mail:syakai\_e@town.yoshino.lg.jp

TEL(32)5268 FAX(32)5689

※内容に変更等があれば、文字ニュースもしくは次号の生涯学習情報でお知らせします。

※ご不明な点や申し込みについては、上記までご連絡ください。

## 吉野国栖フェアリーズ お別れ大会優勝

3月12日、吉野運動公園総合体育館で令和4年度吉野町スポーツ少年団バレーボールお別れ大会が開催されました。全4チームで行われたリーグ戦で吉野国栖フェアリーズの選手たちは、見事全勝し、優勝を勝ち取りました。

全員がベストを尽くし素晴らしい成績を残した吉野国栖フェアリーズ。6年生たちとの別れは寂しいですが次のステージでも期待が高まります。

監督 丸本 千彰

コーチ 藤本 昌義

選手 スマーリー 瑛大(6年) 片岡 駿(6年)

鈴木 愛音(6年) 片岡 馴(5年)

鈴木 莉音(5年) 前村 香織(5年)



## 本に親しむ ひとときを・・・ (5月の開館日)

場 所	吉野町中央公民館図書室		りゅうもんぶんこ・こどもライブラリー
	吉野町中央公民館 5階		吉野町中央公民館 1階
5月開館日	毎週水曜日	毎週土曜日	毎週水曜日
	10日・17日・24日・31日	6日・13日・20日・27日	10日・17日・24日・31日
開館時間	13時～16時30分	9時～12時／13時～16時30分	10時～12時／13時～16時30分
備 考	5月3日は(祝・水)は、お休みします。 【貸出冊数】1人5冊まで 【貸出期間】2週間 【貸出対象】町内在住・在勤の方		5月3日は(祝・水)は、お休みします。 【貸出冊数】1人3冊まで 【貸出期間】2週間 詳しくは、こども園・小学校でお配りする「こどもライブラリーだより」をご覧ください。

## りゅうもんぶんこ・こどもライブラリーから おすすめ絵本 の紹介



『そらまめくんのいっしょにあそぼ』  
なかや みわ・さく  
小学館



『こいのぼりくんのさんぽ』  
すとう あさえ・ぶん  
たかお ゆうこ・え  
ほるぷ出版



『あむし チムリのおさんぽ』  
得田 之久・さく  
童心社



## 教育委員会事務局の ホームページができました

町教育委員会が所管する「子育て支援」「学校園教育」「生涯学習」「生涯スポーツ」「地域の教育活動」など、わかりやすく写真を交えながら情報発信していきます。(ホームページを見るには、下記の二次元コードからが便利です。ぜひ、「お気に入り」に登録してください。)

吉野町教育委員会事務局の  
ホームページはこちらから➡



# 吉野町教育委員会

あらゆる吉野への向上心、愛情心あふれるひとづくり

## 2023年度 「夏季巡回ラジオ体操・ みんなの体操会」開催

8月27日(日)に2023年度「夏季巡回ラジオ体操・みんなの体操会」が開催されることが決定しました!本事業は、幅広い年代の方が親しめる行事で、日本の夏の風物詩として各会場とも極めて盛況しているイベントです。詳細は今後の広報よしにてお知らせしますので皆様のご参加よろしくお祈いします。

- ▶開催日 8月27日(日)
- ▶場 所 吉野運動公園陸上競技場



## 卓球交流会について

3月21日、吉野運動公園総合体育館で卓球交流会が開催されました。今大会は、吉野町スポーツ推進委員会が企画・運営を行い、軽スポーツの振興を目的として行われました。普段から卓球をしている方はもちろん初心者の方の参加もあり、総勢48名の方が参加しました。また、同時に開催した卓球バレーは大人から子どもまで年齢問わず一緒に行えるスポーツで、参加者の方は、終始笑顔で楽しんでいました。

今後も、吉野町スポーツ推進委員会は本町のスポーツ振興のため様々なイベントを開催していきますので皆様のご参加よろしくお祈いします。



### 吉野町スポーツ推進委員会 役員

委員長	東平 利次		
副委員長	森口 博史	藤本 恭二	
役員	田尾 一志	田中 啓一	
	南 善和	池田 宗士郎	
	橋本 清	笹部 夏穂	
	森田 孝信	橋元 美穂	

## Freshman Introduction



(後列左から) 上林教育次長、和田副町長、黒田参事、金光主事、中島主事補、玉置主事補、田中主事

(前列左から) 矢田主事補、小田主事補、中井町長、土居教育長、米田保育教諭、荒槇主事

(生涯学習課・金光) ▶ 吉野町内外の方々にカヌーを楽しんで、好きになっていただけるよう頑張ります。よろしくお願いいたします。

(長寿福祉課・中島) ▶ 18歳という少し頼りない年齢かも知れませんが、1日でも早く皆さまのお役に立てるよう精一杯精進して参ります。

(教育総務課・玉置) ▶ 4月から吉野町役場で働くことになった玉置です。吉野町の方々の役に立てるように日々頑張っています。

(町民税務課・田中) ▶ 1日でも早く吉野町の皆様にお役に立てるよう、精一杯努めて参ります。宜しくお願いいたします。

(産業観光課・矢田) ▶ 少しでも早く仕事に慣れ、吉野町に貢献できるように努力していきます。よろしくお願いいたします。

(総務課・小田) ▶ 吉野町役場の一員として1日でも早く仕事を覚え皆さまのお役に立てるよう頑張ります。

(わかばこども園・米田) ▶ 子どもたちが、毎日こども園に笑顔で登園したくなるような保育を精一杯頑張りたいと思います。

(産業観光課・荒槇) ▶ 生まれ育った吉野町に1日でも早く貢献できるよう精一杯頑張りますので、よろしくお願いいたします。

### 吉野広域行政組合からのお知らせ

## さくら苑 だより

お花見ドライブに行ってきました。

3月下旬、さくら苑の利用者様と職員とで川上村東川にあるさくら通りをドライブに行ってきました。満開の桜並木はとても美しく利用者様も終始笑顔で喜んでくださっていました。さくら苑の敷地内にも桜の木がありますが遅咲きのため4月初旬から中旬にかけて見頃になります。この原稿を書いている時期にはまだ苑内の桜は咲いていませんが、利用者様の笑顔がまた見れるように満開になったらお花見会を開く予定です。



◆お問い合わせ 吉野広域行政組合 Tel (39) 9245  
特養さくら苑 Tel (32) 8950

※現在、さくら苑では面会制限を行っています。  
面会希望の方は事前にお問い合わせください。

町職員人事異動 (内は旧任)

4月1日付け

農林振興課を廃止し、暮らし環境整備課  
農林振興室を設置する。

町長部局

課長級

▼協働のまち推進課長(暮らし環境整備課長) 森脇登志男

▼暮らし環境整備課長兼農林振興室長(協働のまち推進課長) 山本 剛

主幹級

▼暮らし環境整備課 主幹(農林振興課主幹) 中本 康孝

▼暮らし環境整備課 主幹兼水道推進室長(暮らし環境整備課 主幹) 進室長(暮らし環境整備課 主幹) 辰巳 史憲

課長補佐級

▼長寿福祉課 課長補佐兼保健センター所長(長寿福祉課 課長補佐) 森井志津佳

▼長寿福祉課 課長補佐(長寿福祉課主任) 上田 泰次

▼暮らし環境整備課 課長補佐(暮らし環境整備課 主任) 榎井 正利

▼暮らし環境整備課 課長補佐(農林振興課 課長補佐) 藤裏 隆輝

▼産業観光課 課長補佐(産業観光課付課長補佐) 一般社団法人吉野ビジターズビューロー派遣終了) 椿本 久志

主任級

▼政策戦略課 主任(政策戦略課 主査) 阪本佳代子

▼町民税務課 主任(総務課 主任) 山本 智康

▼町民税務課 主任(総務課 主任) 絹谷 允啓

主査級等

▼総務課 主査(町民税務課 主査) 村上 祐介

▼総務課 主査(町民税務課 主査) 鍋谷 友志

▼暮らし環境整備課 主査(農林振興課 主査) 松井 範人

▼政策戦略課 主事補(協働のまち推進課 主事補) 浪花 望

新規採用

▼町民税務課 主事 田中 淳平

▼産業観光課 主事 荒槇 夏帆

▼産業観光課 主事補 矢田詩帆吏

▼総務課 主事補 小田 瑞葵

▼長寿福祉課 主事補 中島 稜悠

▼協働のまち推進課 主事補 中島 稜悠

▼協働のまち推進課 参与 涌本あつ子

退職(3月31日付け)

▼乾 悌(農林振興課長)

▼涌本あつ子(農林振興課 主査)

▼榎本 陽子(長寿福祉課 課長補佐兼保健センター所長)

▼高橋 瑠奈(町民税務課 主事補)

教育委員会部局

▼課長補佐級

▼生涯学習課 課長補佐兼吉野町中央公民館長(生涯学習課 課長補佐) 紙森 智章

▼保育教諭等

▼よしのこども園 主任(わかばこども園 主任) 堀 美枝子

▼生涯学習課 主事 金光 藍

▼教育総務課 主事補 玉置 真人

▼わかばこども園 保育教諭 米田 彩菜

▼生涯学習課 参与(暮らし環境整備課 参与) 奥出 巨

▼生涯学習課 参与(農林振興課長) 乾 悌

▼生涯学習課 参与(教育委員会事務局) 生涯学習課 主幹兼吉野町中央公民館長) 細川 雅康(教育委員会事務局 教育総務課 課長補佐)

退職(3月31日付け)

▼和田千佳子(教育委員会事務局 生涯学習課 主幹兼吉野町中央公民館長)

▼細川 雅康(教育委員会事務局 教育総務課 課長補佐)

5月のごみ収集日程

収集地区名	収 集 日					
	粗大ごみ	ビン類	カン類	ペットボトル	不燃物	古 紙
上市地区全域・橋屋・左巻・六田	1日(月)	8日(月)	15日(月)	22日(月)	3日(水)	17日(水)
吉野山地区全域・飯貝・丹治	2日(火)	9日(火)	16日(火)	23日(火)	10日(水)	24日(水)
龍門地区全域・中竜門地区全域	4日(木)	11日(木)	18日(木)	25日(木)	3日(水)	17日(水)
	千股のみ1日(月)	千股のみ8日(月)	千股のみ15日(月)	千股のみ22日(月)		
国栖地区全域・中荘地区全域	5日(金)	12日(金)	19日(金)	26日(金)	10日(水)	24日(水)

問[分別について] 吉野三町村クリーンセンター【Tel(32)1275】 ★5月21日(日)は、家庭系ごみの持ち込みを受け付けします。

問[収集について] 美吉野環境ステーション【Tel(39)9145】 ★ごみは午前8時までに出してください。

[ごみの区別と出し方]⇒



## 明日香養護学校 体験学習・教育相談・学校見学会

### 第1回体験学習

☒ 肢体不自由を有する年長児・小学6年生・中学3年生とその保護者・担任、病弱教育対象の中学3年生とその保護者・担任

#### ☒【肢体不自由教育部門】

(小学部)6月14日(水)13時20分～16時  
(中学部)6月21日(水)13時20分～16時  
(高等部)6月28日(水)13時20分～16時

#### ☒【病弱教育部門】

(高等部)6月28日(水)13時20分～16時

### 教育相談

事前にお電話でお申し込みください。相談日はご希望により調整します。(土・日・祝日は除く)

☒ ▶ 肢体不自由を有する幼児児童生徒の就学や在宅訪問教育について

▶ 病弱教育対象の生徒の進学に関する相談について

▶ 学校生活上の指導・支援について

### 学校見学会

☒ 5月末～6月上旬(詳細は決まり次第ホームページに掲載)

☒ ▶ 本校(病弱教育部門・肢体不自由教育部門)の概要説明、児童生徒が授業を受けている様子の見学

☒ 奈良県立明日香養護学校

明日香村川原410

☎0744(54)3380

(教育支援部 担当辻)

※学校の概要・詳細は、ホームページ参照(「明日香養護学校」で検索)

※新型コロナウイルス感染症の感染状況によっては、実施方法や開催日を変更する場合があります。

## お知らせ

### 耐震診断・耐震改修

#### 耐震診断

◆対象住宅 ▶ 町内の木造住宅のうち、昭和56年5月31日以前に着工されたもの ▶ 延床面積が250㎡以下でかつ、階数が2以下のもの(地階除く)

¥ 町が診断費用(5万円)を負担(個人負担なし)

◆募集戸数 1戸(先着順)

☒ 11月30日(木)まで

※耐震診断を受ける前に、申込手続きが必要です。他にも各種要件がありますので、詳しくはお問い合わせください。

#### 耐震改修

◆対象住宅 ▶ 町内の木造住宅のうち、昭和56年5月31日以前に着工されたもの

◆対象工事 ▶ 改修工事前の構造評点1.0未満のものを改修工事後の構造評点1.0以上の数値となる改修工事 ▶ 改修工事前の構造評点0.7未満のものを改修工事後の構造評点0.7以上の数値となる改修工事 ▶ 改修工事完成及び関係書類提出を令和6年2月29日までに完了できるもの

◆対象者 耐震改修工事を行う補助対象住宅の所有者

¥ 50万円以上の耐震改修工事に要した費用の23%。ただし、その額が20万円未満の場合は20万円とし、50万円を超える場合は50万円を限度とします。

◆募集戸数 1戸(先着順)

☒ 申込受付 10月31日(火)まで

※工事契約の締結前に申込手続きが必要。申込時には耐震診断の結果の写しが必要。(他にも各種要件がありますので、お問い合わせください。)

☒ 暮らし環境整備課

IP直通…☎(32)8844

## 募集

### 公営住宅入居者募集

#### 【随時募集】

▶ 燦上市テナント(1-A・1-B・1-C・2-A)

▶ 燦上市住居(4-C)

※家賃や入居資格等

詳しくはウェブサイトへ➡



☒ 町民税務課 住宅担当 ☎(32)3081  
(土・日・祝日は除く)

### 奨学生募集

#### ふるさと吉野町定住促進奨学金

町内に居住する住民のお子さんで向学心を持ち、将来吉野町に定住する意思のある方を対象に奨学金貸与制度を設け、奨学生を募集します。貸与された奨学金は卒業後の返還が原則ですが、吉野町に居住することにより、その一部または全部が免除されます。

☒ ▶ 各年4月に、大学等[大学・短大・専修学校(※)等]に在学している方

※学校教育法に規定され、修業年限が2年以上の専門課程の学校

▶ 大学等を卒業後、3年以内に吉野町に定住する意思のある方

▶ 保護者が吉野町に居住している方

◆貸与額 月額30,000円以内

◆貸与期間

在学する大学等の正規修業期間

◆申込期間

5月10日(水)～5月31日(水)[平日]

※詳しくは、上記をご参照の上、お問い合わせください。申請書類等は、同事務局で配布します。必要書類を添付し、期間内に同事務局にご持参ください。

☒ 吉野町教育委員会事務局教育総務課 ☎(32)0190(直通)

吉野町大字上市133

吉野町中央公民館4階

## 有害鳥獣駆除対策

◆有害鳥獣捕獲頭数(3月分)

ニホンジカ13頭 イノシシ3頭

令和4年度 累計355頭

☎暮らし環境整備課農林振興室

☎(32)3081

## 奈良県広域消防組合 消防職員採用試験(前期)

奈良県広域消防組合では、令和6年4月1日採用予定の消防職員を募集します。

◆募集区分

大学区分・短大区分・救命士区分

◆募集案内詳細について

5月上旬ウェブサイトにて掲載予定

🌐<https://www.naraksk119.jp>



☎奈良県広域消防組合消防本部

人事企画課人事係☎0744(20)1119

## 人権擁護委員の日

人権擁護委員は、人権擁護委員法に基づいて、人権相談を受けたり人権の考えを広めたりする活動をしている民間の方々です。人権擁護委員制度は、様々な分野の人たちが人権思想を広め、地域の中で人権が侵害されないように配慮して人権を擁護していくことが望ましいという考えから設けられたもので、諸外国に例を見ない制度として発足しました。人権擁護委員は無報酬ですが、現在、約14,000人が法務大臣から委嘱され、全国の各市町村(東京都においては区を含む。)に配置されて、積極的な人権擁護活動を行っています。

人権擁護委員が組織する全国人権擁護委員連合会では、人権擁護委員法が施行された6月1日を「人権擁護委員の日」と定めています。人権擁護委員が国民の皆さんの相談に応じる存在として各市町村に配置されていることを伝えるとともに、人権尊重の大切さを呼びかける日としています。

☎町民税務課人権担当 ☎(32)3081

## 身体障がい者補助犬(盲導犬・介助犬・聴導犬)の貸与

奈良県では身体障がい者の自立と社会参加の促進を図るため、「身体障害者補助犬貸与事業」を実施します。次の条件をもとに補助犬訓練事業者と協議のうえ貸与の適否を決定します。ご希望の方は、長寿福祉課までご連絡ください。

◆条件(盲導犬・介助犬・聴導犬共通)

▶18歳以上で、県内に一年以上居住▶補助犬を使用することにより就労等社会活動への参加の促進に効果が認められる方▶所定の訓練を受け、本人または世帯において補助犬を適切に管理することができる方▶障がい者支援施設等に入所していない方▶自己の所有に係る屋外以外の家屋に居住する場合は、その家屋の所有者又は管理者から補助犬の飼育についての承諾を得ることができる方

(盲導犬) 視覚障害1級

(介助犬) 肢体不自由1級又は2級

(聴導犬) 聴覚障害2級

📅6月2日(金)

☎長寿福祉課 NTT…☎(32)8856

IP直通…☎(39)9078 📠(32)4690



## マイナポイント第2弾の申請期限は9月末までです

2月末までにカードの申請をした方が対象です。ポイント申請がお済みでない方はお早めに!マイナンバーカードの申請も引き続き受付中です。

吉野町の  
マイナンバーカード  
申請率

83.4%  
3月末日現在

### マイナンバーカードに関する 休日夜間窓口を開設します

休日…5月13日(土)・28日(日)9時~15時

夜間…5月19日(金) 17時15分~19時

前日までにご予約ください。

(予約がなければ窓口は開設しません。)

お問い合わせ 町民税務課 戸籍住民担当  
NTT…TEL (32) 3081 IP…TEL (39) 9061

▶臨時窓口でできる手続き

- ・マイナンバーカードの申請(写真も無料で撮影します。)
- ・マイナンバーカードの交付・受取りの手続き
- ・健康保険証の利用申込み、公金受取口座の登録手続き
- ・マイナポイントの申込み手続き

※これらの手続きは役場開庁時も受け付けています。

# 川柳

妻の名を呼びずて出来ずおいと呼ぶ

三休さん・丹治

終活で捨てる勇氣に手が迷う

辻内 正代・入野

妻と株時には恐い乱高下

キタキツネ・志賀

マスクごししばらくガン見久しぶり

山本 悦子・上市

障害の手帳を出せばハイどうぞ

国の制度に感謝いっばい

和田やす弘・南大野

茶毛犬の隠に死したる哀れなる

靈安かれと山里に祈る

匿 名・丹治

高校時代ラブレター貰って俺の

どこがそんなに良いのかと聞き返した

梅谷 龍雄・宮滝

花に明け花に暮れゆく美吉野の

山は笑ひて春はたけなわ

田村 芳子・榎井

恵方巻孫の好みで具たくさん

手元危うくも海苔つややかに

松田 典子・南国栖

慰法士溫柔敦厚の孫頼もしや

体に氣をつけ頑張り給え

岩本 和子・山口

わがいえの庭のサクラはいまさかり

べんとうたべようはなひさしなり

和田 正守・南大野

お茶供え両手合わせて朝、願う

喧嘩しながら穏やかな日々を

コロコロリン・山口

このころは空とぶ車と言うけれど

違つやう車、空、飛びや飛行機じゃ

福本 檜俊・丹治

# 俳句

春めいて温泉センター学びあり

森口千代子 榎井

囀りの朝の光の中に聞く

橋本佳代子 御園

春彼岸想ぶ遺訓のなぞりみる

南 是・小名

子ら嬉し水の生き物春を呼ぶ

森口 智子 榎井

アク抜きしわらび食して悪抜けて

中島 吉隆・立野

風光る野の草花は肩寄せり

宮川美枝子 飯貝

※投稿締め切り日 毎月5日

※必ず氏名・電話番号等の連絡先を明記してください。

◆吉野町山口971-2

◆吉野町広報広聴室

◆FAX(32)9091

◆cwy@town.yoshino.lg.jp

# てんいち先生



5月3日は憲法記念日

## 各種相談窓口 心配ごと・人権・行政ほか

秘密厳守

無料

※子どもに関する相談窓口は  
子育てひろばに掲載しています

### ●心配ごと・人権・行政相談(13時~16時まで)

5月18日(木) 社会福祉協議会 相談室  
 岡吉野町社会福祉協議会 TEL(32)8978

### ●無料法律相談【要予約】(13時~16時まで)

5月16日(火) 下市町役場(住民保険課)  
 TEL0747(52)0001

### ●中南和法律相談センター【要予約】(13時~16時まで)

5月10日(水) 野迫川村役場 2階 会議室  
 5月25日(木) 十津川村役場 第2会議室  
 予約先 奈良弁護士会・中南和法律相談センター係  
 (相談受付は2週間前より) TEL0742(22)2035

### ●消費生活相談窓口(13時~16時まで)

5月11、18、25日 川上村役場 住民課  
 TEL(52)0111

### ●ハローワーク下市 出張相談

お仕事探しに関する様々な相談ができます。  
 事業主の方も大歓迎です。(申込不要)  
 5月19日(金) 14時~16時  
 吉野町役場 1階 第1相談室にて  
 岡ハローワーク下市 TEL0747(52)3867

### ●行政書士による相続・遺言手続・空き家等解決相談会

5月9日(火)、23日(火) 13時30分~16時  
 吉野町中央公民館 (予約優先・初回のみ無料)  
 行政書士 森田 定和 TEL090(9059)6963



5月

# CVY テレビガイド

①	8:30~
②	11:30~
③	14:30~
④	17:30~
ハローワーク下市から 月に2回程度、情報更新	

①	9:30~
②	12:30~
③	15:30~
④	18:30~
⑤	21:30~
⑥	0:30~

5/1(月)	2(火)	3(水)	4(木)	5(金)	6(土)	7(日)
再放送／CVYスペシャル 「食育と農の達人」 ～給食に地元の恵み届けます～			「春らんまん2023」 吉野町と大淀町の2CATV局共同制作 各町自慢の春の風景を特集 (No.16)			
8(月)	9(火)	10(水)	11(木)	12(金)	13(土)	14(日)
再放送／CVYイベントホール 壬申の乱と「万葉集」 ～第4回壬申の乱1350年講演会～			再放送／CVYスペシャル スマイルバスで行くディープな吉野之旅2022 「大海人皇子が越えたもう一つの峠を歩く」 ～3年間をかけて再生した道～			
15(月)	16(火)	17(水)	18(木)	19(金)	20(土)	21(日)
CVYアーカイブス 2007年5月に放送した 「CVYワイドニュース」を再放送。 (No.170)		E-テレ学び～ ①吉小／吉野山桜散策 ②吉中／吉野山観光案内 (No.165)		CVYワイドニュース 身近な地域のお話を伝えます。 (No.565)		
22(月)	23(火)	24(水)	25(木)	26(金)	27(土)	28(日)
住民制作番組 「桜風」 ～SAKURA KAZE～ 制作／Winds Pro			あっちこっち吉野 PARTⅡ 吉野町の今の風景を音楽に のせて 制作／イメージ工房 (No.282)		CVYイベントホール 「第3回 阪本仙次顕彰会報告会」 (No.201)	
29(月)	30(火)	31(水)	6/1(木)	2(金)	3(土)	4(日)
CATVネットワークスペシャル 吉野・大淀・下市の各CATV局が 取材した4月の話題を共同で お伝えます。 (No.203)		CVY月間まとめてワイドニュース 5月に放送した「CVYワイドニュー ス」の再放送。見逃したニュースは ここで再チェック (No.240)		みんなの広報ぐるっと読み 「広報よしの」6月号の主な内容を テレビで紹介しします。 (No.71)		

※都合により、番組内容・放送時間を変更させていただくことがあります。ご了承ください。

※CVYをご覧いただくには、こまどりケーブルに加入する必要があります。

※サービス内容・お申し込み・料金・解約・契約内容の変更・告知放送受信機の故障等については、こまどりケーブルにお問い合わせください。

年々、右ページの「文芸」コーナーへ投稿くださる方が多くなってきました。もしかしたら朝ドラの影響？先月からついに、「文芸」のタイトルを削除して、掲載スペースを広げました。またこのコーナーは読者の方からも人気があり、文芸だけは必ず読むという方も。短い言葉で思いを伝える。老若男女の知識・アイデア・感性の結晶は多くの人をその魅力に惹きつけます。今後もたくさんのご応募をお待ちしています。(リニ)

## 編集後記

### こまどりケーブルに関するお問い合わせ

内 容	受 付	お問い合わせ先
サービス内容・お申し込み・料金・解約・契約内容の変更・告知放送受信機の故障等	日・祝日除く 9:00～17:30	こまどりケーブル TEL0120-667-740
テレビの受信故障	年中無休 9:00～21:00	こまどりケーブル TEL0120-950-144
インターネット・IP電話の接続設定 障害について	年中無休 24時間受付	こまどりケーブル TEL0120-333-892
IP電話の解約・契約内容の変更等	年中無休 9:00～18:00	ソフトバンクテレコム TEL0800-222-3366
告知放送受信機の使い方やCVY (11CH)の放送について	土日・祝日除く 8:30～17:15	吉野町CATV(CVY) TEL (32) 9090

よしコレ



住民のみなさんからの  
投稿ページ #57



# Yoshino Collection

## 私の写真を紹介します。

吉野町在住

たろちゃん

立春前日、吉野山金峯山寺蔵王堂節分会にて3年ぶりに「福は内、鬼も内」と唱えながら福豆撒きが行なわれ、久々に活気のある賑やかな雰囲気に包まれました。

ここ吉野山では全国から追われた鬼を迎え入れます。荒れ狂う鬼を經典の功德や法力によって、又信徒らの撒く豆で平伏させて「良い鬼」に改心させます。

### 「よしのコレクション」に掲載する投稿記事を募集しています

日常の何気ない出来事や、お祭りなどのイベントごと、風景写真など、投稿内容は何でもOKです。写真の電子データと内容の説明文(100文字程度)を右記メールアドレスまでお送りください。(先着順で掲載)

(公序良俗に反する内容や営利目的の広告等は掲載できません。)

#### 応募方法

- メールアドレス cvy@town.yoshino.lg.jp へ
  - 住所・氏名・日中連絡の取れる電話番号 明記
  - ペンネームでの掲載希望の場合はその旨明記
  - 吉野町にゆかりのある方。個人・団体問いません。
- 企画政策戦略課 広報広聴室 Tel.(32)9090

### 町の人口

3月末現在登録人口

人口合計 6,184人

女性 3,334人  
男性 2,850人

転入 14人  
転出 32人

世帯数 3,082 世帯 (-4世帯) 内訳 増加21世帯 減少25世帯

### 広告

# KUMON

5月無料体験学習受付中!

学習期間：5/1(月)~5/31(水)



期間中、1週間で計2回、無料で体験学習ができます。  
「教室学習」または「オンライン&教室学習」が選べます。



公文式吉野上市教室

指導者：中島 和代

連絡先：090-5130-9690



今こそ  
正社員

## 正社員就職を 希望している方へ

ハローワーク下市では、吉野、五條地域の多くの優良企業の皆様からの正社員求人のお申込があります。今こそ正社員就職の絶好のチャンスです!!

ぜひ一度、ハローワーク下市をご利用ください。

〒674-0001 下市 求人・職業相談部門

☎0747(52)3867

