



広報

よしの

3

Mar.2023
No.1012



木とともに歩んでいく

ウッドデザイン賞2022 受賞 (ソーシャルデザイン部門)

木のまち吉野町の「木育」

～木とふれあい、木に学び、木と生きる～

「木育」

吉野町子どもたちは

木とふれあい、木に学び、木と生きる

ウッドデザイン賞受賞 (一社)日本ウッドデザイン協会

「木のまち吉野町の『木育』〜木とふれあい、木に学び、木と生きる〜」として、0歳から15歳まで切れ目なく成長段階に応じたプログラムを展開し、吉野に生まれ育ったことを誇れるとともに、木との暮らしや環境づくりに取り組んでいる吉野町の「木育」が、ウッドデザイン賞2022 ソーシャルデザイン部門を受賞しました。

木を活かして森林・林業や地域・社会の持続性・地域連携を向上させていることや、木にストーリー性を付与し、木との関わりを創出する取組みとして評価されました。あらためて、子どもたちが実践している「木育」についてご紹介しますので、今後とも応援をお願いします。



ウッドデザインとは…

SDGsやカーボンニュートラルへの取組みが必須となっている今、木を使うことにより、社会課題の解決を目指す活動のこと「ウッドデザイン賞」…木の良さや価値をデザインの力で再構築することを目的とし、優れた建築や製品、活動や研究等を表彰する顕彰制度

木のまち吉野町の「木育」

吉野町を含む吉野地域は、日本の造林発祥の地であり、古くから日本三大美林と称され、杉や檜を育成してきました。先人が築き上げてきたこれらの「吉

野ブランド」を未来へ引き継ぐため、平成28年の町政60周年に合わせてウッドスタート宣言(木育宣言)を行い、「ふるさと学習」の一環として、吉野町ならではの「木育」に取り組んでいます。

「木とふれあい、木に学び、木と生きる」を基本理念とした、成長段階に応じたプログラムを展開し、吉野に生まれ育ったことを誇れるとともに、木と暮らしや環境との関係、自分との関わりを主体的に考えられる豊かな心をもった子どもを育てています。生まれた赤ちゃんに地域の人が作った吉野材のおもちゃを贈る「ファーストトイプレゼント」に始まり、中学生になれば、吉野材・割り箸・和紙など吉野の素材を活かした照明器具づくり「友灯工房」に取り組みます。(左



木のぬくもりを直接感じられる吉野さくら学園

側3ページ参照)

吉野町の「木育」の全てのプログラムは、森林インストラクター、木育インストラクター、木工職人や木材関連企業の経営者、地元ボランティアなど、たくさんの方々に協力いただいております。子どもたちは、地域の方々に支えられた「木育」を通して、ふるさと吉野への郷土愛と愛着心を育んでいます。

令和4年4月に開校した吉野さくら学園校舎はRC構造ですが、床・壁・天井に至るまで地元産材である吉野杉、吉野檜をふんだんに使って「木質化」し、子どもたちをやさしくあたたかく包み込む環境づくりを整えました。吉野さくら学園では、木の香漂う新校舎そのものを木育の教材と考えます。五感で吉野材の魅力を感じ、学校生活を過ごすことで自分との関わりを考える心を育む「木育」にこれからも引き続き取り組み、木のまち吉野の未来を担う子どもを育成していきます。



和紙の卒業証書づくりの様子

0歳

ファーストイ プレゼント



吉野材を使い、吉野の人の手で作られた安心・安全な木のおもちゃを生まれた赤ちゃんに贈ります。

未就園児

子育て講座「木育」



未就園児が保護者といっしょに「木のおもちゃづくり」など、木を使った遊びを通して木に親しみます。

園児

わかばこども園「森と遊ぼう」



森の中での遊びをとおして木や自然とふれあう活動。草木や丸太のシーソー、竹製すべり台などに子どもたちは夢中。

園児

よしのこども園「木と遊ぼう」



吉野材で作った積み木やだるまおとし、木の玉プールなどで遊んだり、木を使った工作をしたりします。

小学校

木育授業



学年に合わせた木の工作や製材所・割箸工場見学、桜の保全活動など、地域の方々の協力の下、木に関する様々な授業を行います。

中学校

ともしび 友灯工房



吉野町出身の灯り作家の指導により、木材・和紙・割箸などの吉野素材を使って、自分だけの灯り作品を作ります。

小・中学校

吉野さくら学園 愛・学習机プロジェクト 使った机は卒業記念品として持ち帰ります



子どもたちが自分の机を組み立てます。

▶紹介動画(令和4年3月作成)



木と暮らし、環境との関係を考え、これからの吉野を守り続けていってほしいという願いから、吉野さくら学園の開校に合わせて9年間使用することができる新たな学習机を導入。吉野檜を使った机と椅子を、木材関係者の有志を中心とした住民団体が関連企業と協力し、企画・製作してくれました。

にしおか ひであき

西岡英明氏 瑞宝小綬章 受章



西岡 英明氏

長年にわたり、学校教育・教育行政に携わり、多大な功績をあげられたことから、西岡英明氏(上市・71歳)に瑞宝小綬章が贈られました。

西岡氏は、昭和48年4月に奈良県立吉野林業高等学校教諭として奉職。平成16年4月からは奈良県教育委員会事務局保健体育課に勤務し、全国高等学校総合体育大会の開催に携わり、以後全国高校総体開催準備室長、奈良県立大淀高等学校長を歴任。平成21年には県高等学校体育連盟会長として、初めて奈良県での開催となった近畿まほろば総体を成功に導きました。西岡氏は、「この度の受章は、多くの方々とのつながりや絆、ご支援の賜物です。今後は、これまでの経験や人脈を生かし、地元吉野に貢献できたらと思います。」と語られました。

きたに ちづこ

木谷千津子氏



木谷 千津子氏

厚生労働大臣表彰 受賞

長年の社会福祉功勞に対して、木谷千津子氏(矢治)が厚生労働大臣表彰を受賞され、表彰状伝達式が1月6日、県庁で行われました。

木谷氏は27年にわたり民生委員・児童委員として在職し、奈良県や吉野町の社会福祉協議会役員、民生児童委員連合会役員として尽力されています。また担当地区の高齢者等の相談援助や見守り活動、生活困窮者等の相談援助にも積極的に取り組み、地域住民と関係機関とのパイプ役としても長年活動されています。社会福祉に大きく貢献されたことが評価され、この度の受賞となりました。

◀◀ まちの話題



Sustainable Communities

吉野の未来のために

地域課題の解決を温暖化対策から

環境省×吉野町 職員勉強会

吉野町における「地域脱炭素」の実現に向けて、環境省近畿地方環境事務所と合同で「脱炭素スタートアップ勉強会」を開催しました。この勉強会は観光や防災、農業・林業などにおいて様々な地域課題を抱える吉野町において、それらの問題を脱炭素の視点から解決するアイデアや施策を勉強するものです。

6月に全ての職員を対象に行われた第1回の勉強会では、環境省職員から、脱炭素に向けた最近の動向や「地域脱炭素」に関わる施策、国の補助制度などの説明を受けました。



第2回勉強会でのグループ発表の様子

11月に行われた2回目では、現状の地域課題と課題解決にもつながるワークショップを、「森林・林業」「防災・施設」「観光・交通」「地域循環・産業」の4つのグループに分かれて行い、脱炭素施策と結び付けてできることを考えました。12月にはそのアイデアを具現化し、導入にあたっての整備手法や時期などの具体的な方法を提案・意見交換しました。

今後、この4つのテーマで出された事業の実現に向けて検討を進めていく予定です。

スマイルバス等の利用に関するアンケート調査結果

吉野町では、路線定期運行してきた従来のスマイルバスに替えて、事前予約により、指定された乗降場所間を希望する時刻に利用できるデマンドバスを令和3年7月から実証運行、令和4年4月から本格導入しました。この本格運行から5ヶ月が経過した令和4年9月に、デマンドバス利用登録者を中心に、利用実態を調査するとともに、運行の改善や今後の吉野町の公共交通のあり方について検討する基礎資料を収集するため、アンケート調査を実施しました。詳細は吉野町ウェブサイトをご覧ください。右記までお問い合わせください。 岡協働のまち推進課 TEL (32) 3081



アンケート掲載ページ

アンケートの対象者

- ▶ デマンドバスの利用登録者(登録者) 700人
- ▶ デマンドバスを利用登録していない人(一般) 300人

アンケートの回答数

- ▶ 登録者 有効回収率66.4%
回収調査票468票(うち有効回収465票)
- ▶ 一般 有効回収率23.7%
回収調査票74票(うち有効回収71票)

デマンドバスに対する評価

① 利用時間

「利用したい時間帯に利用できる」

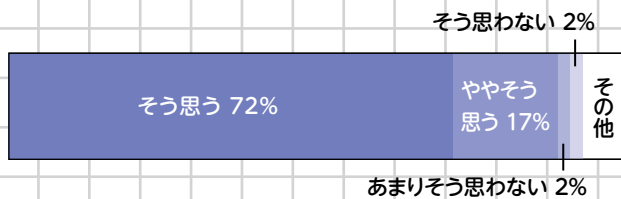

② 行先

「行きたいところに行ける」

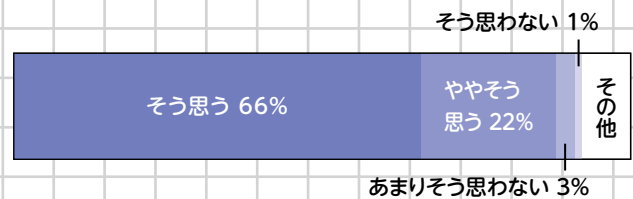

③ 予約の煩わしさ

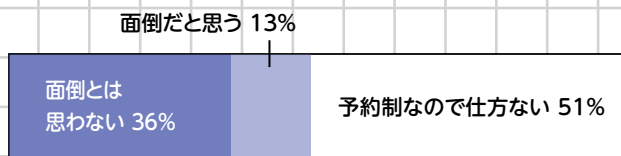

④ 予約の難しさ

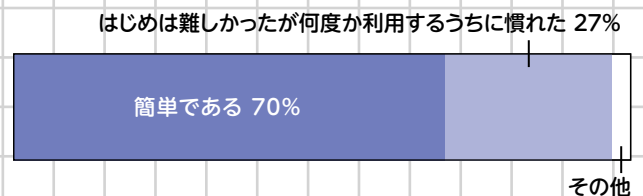

アンケート結果を踏まえた今後の課題・検討事項

- ✓ 公共交通を必要とする高齢者等に対する活動機会の保障
- ✓ デマンドバスの輸送力の向上
- ✓ デマンドバスの利便性向上などサービス内容の見直し

自由意見(特に多かった内容)

- ✓ デマンド方式になって大変便利になった。
- ✓ 今後も続けてほしい。
- ✓ 南奈良総合医療センターや大淀町内商業施設へも運行してもらえるとうれしい。
- ✓ 運行時間の拡大や予約方法の見直しをしてほしい。

アンケートへのご協力ありがとうございました。引き続き、皆様の地域公共交通へのご理解、ご協力をお願いします。

令和5年度 町民税・県民税の申告はお済みですか？

申告期限は3月15日(水)です

この申告は正しい税金計算のほか、国民健康保険税・介護保険料・後期高齢者医療保険料・保育料などの算定、福祉医療制度や児童手当の給付など、各種行政サービスに影響する大切な手続きです。期限内に正しい申告をお願いします。

申告が必要か確かめてみましょう

(下記の図は、申告が必要かどうかの目安としてご利用ください)

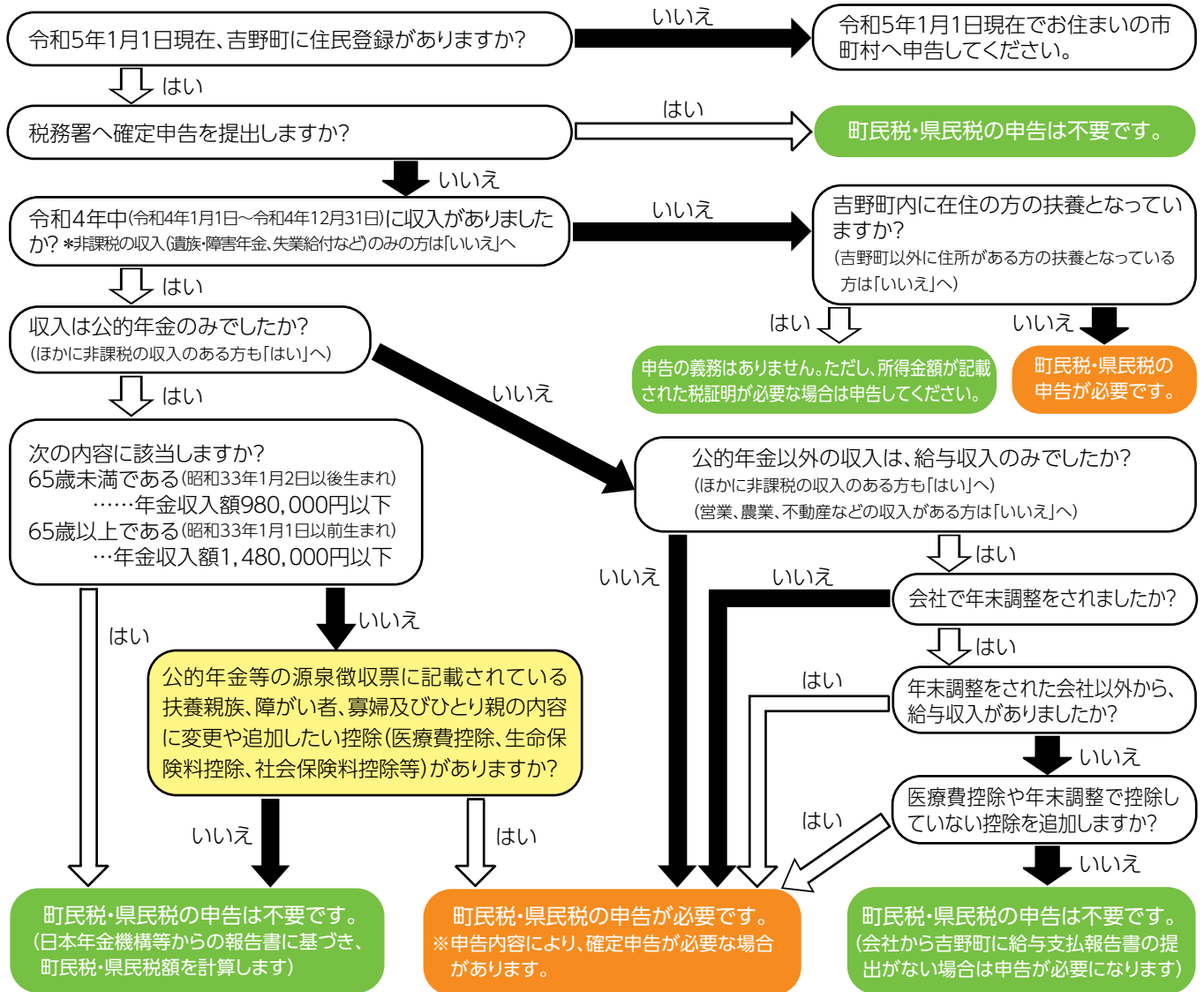

公的年金等受給者の方へ

公的年金等の収入金額が400万円以下で、他の所得金額が20万円以下の場合、確定申告書の提出は不要です。ただし、所得税の還付を受ける場合は、確定申告書の提出が必要になります。

確定申告書を提出しない方でも、「公的年金等の源泉徴収票」に記載されている扶養親族、障がい者、寡婦、ひとり親の内容に変更や追加したい控除(医療費控除、生命保険料控除、社会保険料控除等)がある場合は、町民税・県民税申告書の提出が必要です。

令和5年度 固定資産価格等の縦覧の実施

縦覧できる帳簿の種類および縦覧可能な方

①土地価格等縦覧帳簿

吉野町内に所在する土地に対して固定資産税が課税されている方

②家屋価格等縦覧帳簿

吉野町内に所在する家屋に対して固定資産税が課税されている方

縦覧期間・時間

4月3日(月)～5月31日(水) 8時30分～17時15分
(土・日・祝日等閉庁日除く)

縦覧場所 吉野町役場 町民税務課

●納税義務者の方は、自己所有の固定資産についての固定資産課税台帳を通年(土・日・祝日等閉庁日を除く)閲覧できます。また、借地人・借家人の方も閲覧できますが、物件を確認できる書類(賃貸借契約書等)が必要です。

●縦覧及び閲覧を希望される方は本人確認のため、納税者であることを確認できる書類(納税通知書または免許証、保険証等)の提示をお願いします。代理人の場合は委任状が必要です。

◆お問い合わせ先 町民税務課 NTT…Tel(32)3081 IP直通…Tel(39)9062

国民健康保険被保険者証の有効期限日にご注意ください

令和3年4月より、吉野町の国民健康保険被保険者証の有効期限日を変更しました。3月中旬の被保険者証の発送はありません。現在、国民健康保険に加入している方の被保険者証の有効期限は、「**令和5年7月31日**」となっています。(※被保険者証の右上に記載の有効期限日をご確認ください。)

令和4年度より

被保険者証の更新日が“**8月1日**”に変わっています

▶現在お持ちの被保険者証の有効期限

令和5年7月31日まで

▶新しい被保険者証の発送 7月中旬予定

※万が一、誤って破棄してしまった場合は、被保険者証の再発行ができません。

※令和4年8月1日より、70歳～74歳で国保に加入されている方の高齢受給者証は、被保険者証とひとつになり、1枚の保険証カードとなっています。

国民健康保険 第9期納期限 3月31日(金)

納付場所

南都銀行・りそな銀行・奈良県農協・ゆうちょ銀行
コンビニエンスストア

※口座振替の方は、納期限の前日までに納税額に見合う金額の準備をお願いします。

◆お問い合わせ先 町民税務課 国保担当 NTT…Tel(32)3081内線127 IP直通…Tel(39)9063

年金生活者支援給付金制度に便乗した詐欺にご注意ください

令和元年10月より始まった年金生活者支援給付金制度に便乗し、厚生労働省、日本年金機構または市区町村の職員を名乗り、「年金生活者支援給付金の振込口座が使えないため、新しい口座番号、暗証番号、マイナンバーを教えてください。」という不審な電話がかかってきた事例が報告されています。

関大和高田年金事務所 Tel0745(22)3531

厚生労働省や日本年金機構では、電話で個人の口座番号、暗証番号、マイナンバー等を

お聞きすることはありません。

このような電話があっても、

口座番号等の個人情報を答えること

のないようご注意ください。





子育てひろば



子育て中の親子が交流する場や子育て相談のお知らせ

名前	月日	場所	時間	対象	内容	お問い合わせ
にこにこルーム	3月 2日(木) 3月 9日(木)	よしの こども園	9:30～ 11:30	未就園児と その保護者	親子で気軽に集まり、自由に過ごします。 ※ご都合の良い時間にお越しください。 (申込不要)	教育委員会事務局 教育総務課 IP Tel(32)0190
にこにこランド	3月 7日(火)	わかばこども園	9:30～ 11:30	未就園児と その保護者	みんなでふれあい遊びや製作をします。 ※申込みは不要です。	
子育て講座	3月 2日(木)	よしの こども園	10:30～ 11:30	未就園児と その保護者	「子連れ防災」 ※申込みは不要です。	
子育て相談	3月18日(土)	吉野町 中央公民館	13:00～ 16:00	子育てに 関わっている方	子育てに関する悩みや心配事をお気軽にお話してください。臨床心理士がお待ちしています。※事前にお申し込みください。	
育児相談	3月30日(木)	保健センター (健やか一番館 4階)	10:00～ 11:00	未就園児と その保護者	育児に関する悩みや心配事をお気軽にお話してください。保健師がお待ちしています。※申込みは不要です。	

3月1日～3月7日は子ども予防接種週間です



4月からの入園・入学に備え、必要な予防接種をすませて病気を未然に防ぎましょう。

定期 予防接種

令和5年4月小学校就学予定の児を対象とした麻しん・風しん2期の接種期限は**3月31日(金)まで**です。ご注意ください。その他、予防接種の受け漏れがないか母子手帳を確認し、未接種のものがある場合はこの機会に接種を受けましょう。

任意 予防接種

おたふくかぜ、インフルエンザ等を令和4年度(令和4年4月1日～令和5年3月31日までの間)に接種された方は、助成申請期限が**3月31日(金)まで**です。

閩保健センターTel(32)0521

妊娠中から応援します 出産・子育て応援給付金事業

吉野町では、令和5年2月から出産子育て応援給付金事業を開始します。

妊娠中から妊産婦に寄り添い、出産・子育て期までの一貫した相談に応じるとともに、妊娠期の「マタニティ応援ギフト(5万円)」と出産後の「子育て応援ギフト(5万円)」を支給します。

閩保健センター

NTT…Tel(32)0521、IP…(39)9079

対象となる方

令和4年4月以降に妊娠・出産し、現在吉野町に住民登録されている方(対象となる方へは個別にご案内しています。)

※他の市町村で実施している国の「出産・子育て応援給付金事業」の支給を受けていないことが条件です。

いきいき健康 吉野町保健センターです!

お問い合わせ・申込み…保健センター(長寿福祉課) NTT…TEL(32)0521、IP…(39)9079

場所の記入がない事業は保健センター(健やか一番館4階)にて行います。交付・申請窓口は3階です。各事業の詳細は、広報4月号と同時配布した「令和4年度健康づくりカレンダー」をご覧ください。

高齢者肺炎球菌ワクチン予防接種の助成期限は、3月31日(金)までです

今年度対象となる65歳以上の方には個別通知しております。対象の方で接種券をお持ちで無い方は、保健センターにお問い合わせください。

対象者

- ▶ 令和4年4月1日～令和5年3月31日までの期間に65歳、70歳、75歳、80歳、85歳、90歳、95歳となる方と100歳以上の方
- ▶ 60歳以上64歳以下で心臓、腎臓もしくは呼吸器の機能またはヒト免疫不全ウイルスによる免疫機能に障害を有する方

※ただし、過去に成人用肺炎球菌ワクチンを接種されている方は、今回の対象となりません。

はじめての手話講座 開催

みなさんの周りにも耳の聞こえない人がいます。手話に関心のある人、聴覚障害のある人とのコミュニケーションを楽しみませんか?ご家族・友人をお誘い合わせのうえ、ぜひお越しください。

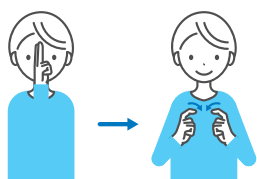

「こんにちは」の手話

- ▶ 日時 3月18日(土) 14時～15時30分(受付13時30分～)
- ▶ 場所 吉野町中央公民館 2階 第3研修室
- ▶ 定員 先着15人 詳しくは下記ホームページへ
- ▶ 申込方法

下記ホームページまたは二次元コードから申込フォームにアクセス、電話、FAXにて、3月1日～3月10日の間にお申し込みください。

岡奈良県聴覚障害者支援センター(橿原市)
TEL0744(21)7880 FAX0744(21)7888
URL <https://nds-center.nara.jp/>



健康相談(予約制)

管理栄養士・保健師がわかりやすく日常生活の振り返りと個々の健診結果に基づいた健康へのアドバイスをします。ぜひお越しください。

実施日	実施時間	実施場所	持ち物
3月14日(火)	13:30～15:00	保健センター	・特定健診結果 ・筆記用具 ・眼鏡など

3月は「自殺対策強化月間」です

大切な人の命を守るためにあなたにできること

- ◎食事が量が減った
- ◎よく眠れていないようだ
- ◎ため息が目立つようだ
- ◎口数が減った
- ◎感情が不安定…



あなたの周りの方が「いつもと違う」とき、まずは「どうしたの?」と声をかけてみましょう。

ひとりで悩みをかかえこまないで

「つらい… 誰かに聞いてほしい」

そんな時、ひとりで悩まず、まず相談を…

- ならこころのホットライン
TEL0744(46)5563 こころさわやか 平日9時～16時
- 奈良いのちの電話
TEL0742(35)1000 24時間 365日
- 自死遺族支援“よりそいの会 あかり”
TEL0742(35)7200 毎週火曜10時～16時

こころの悩み相談を行います

3月3日(金) 15時～16時

岡長寿福祉課 NTT…TEL(32)8856 IP…TEL(39)9078

自分や家族に何かあったときのことを 考えていますか？

医療情報記録用紙についてのご案内



親、子ども、
配偶者など
について

手術や治療が
必要なのです
が同意は…

すぐに家族に
連絡をとって
ください。

病状説明や手
続きは誰がし
てくれますか？

何か医師に伝え
ておかないとい
けないことはあ
りますか？

普段はどのよ
うな薬を飲ま
れてますか？



- ▶もし誰もいないときに倒れたらどうしよう
- ▶何かあったらここに連絡してほしいけど…
- ▶一緒に住んでないからかかりつけ医や薬とか知らないよ～

- ▶同居していないから、家族の連絡先をちゃんと書いておかないと!
- ▶ご近所にお世話をかけちゃうかしら?
- ▶緊急搬送時には〇〇をお願いしとかなくちゃ!



そんな時は…ぜひ **このシート** をご活用ください

(医療情報記録用紙) 令和 年 月 日作成
令和 年 月 日変更

救急情報

ふりがな		血液型
本人氏名		型 R h () ・不明
生年月日 (明・大・昭・平)	年 月 日	性別 男 女
住 所	電 話	

医療情報

かかりつけ病院 ①	②
科目・担当医	
住 所	
電 話	
かかっている病気	
過去にかかった病気	
服薬内容	
特記事項 (アレルギーなど)	

緊急連絡先

氏 名 ①	②
続 柄	
住 所	
電 話 (日中) (夜間)	(日中) (夜間)

担当ケアマネジャー

担 当 者	
住 所	電 話

救急隊員へ伝えたいこと・介護度・その他

上記の情報を、救急隊と搬送先の医療機関が救急医療に活用することに同意します。

本人氏名 _____ セイン

救急医療情報キット



このシートは、平成23年に高齢者等を対象に配付した「救急医療情報キット」の中に入れているものです。シートは長寿福祉課地域包括支援センターで配付していますので、キットをお持ちでない方も記入して、ぜひ冷蔵庫に貼っておいてください。お気軽にご連絡ください。

※救急医療情報キットの配布は現在行っておりません。



冷蔵庫に貼っておいてもらえると、持病や薬など、病院にお伝えします。スムーズにやりとりができますね。



※緊急時に必ず使用されるという保証はありません。

新型コロナワクチン接種について

新型コロナワクチン接種は、

3月31日(金)で終了になる予定です。
(令和5年1月30日現在)

接種をご希望の方は、お早めに接種をお願いします。接種日については、各医療機関へ直接お問い合わせください。**4月以降の新型コロナワクチン接種については、情報が入り次第、吉野町ウェブサイト等でお知らせします。**

ワクチン接種対象者

接種日時時点で、下記年齢に到達する方が対象です。

年齢は、誕生日の前日に加算されるため、誕生日の前日に次の年齢になると考えます。(年齢計算ニ関スル法律と民法143条より)

例 平成23年2月1日(2011年2月1日)生まれ ▶ 令和5年1月31日(2023年1月31日)に12歳となる

12歳以上

初回接種(1・2回目)

接種可能年齢	接種可能医療機関	予約方法
12歳以上	南奈良総合医療センター	コールセンター ☎0120(067)020 (毎日 9時30分～17時30分)

オミクロン株対応ワクチン接種(初回接種完了した方で、最終接種日から3か月以上経過した方が対象)

接種可能年齢	接種可能医療機関	予約方法
12歳以上	南奈良総合医療センター	コールセンター ☎0120(067)020 毎日 9時30分～17時30分
12歳以上	潮田クリニック	電話 ☎(32)3381 平日 9時～17時
<u>18歳以上</u>	島田医院	電話 ☎(32)2026 月・火・水・金 9時～11時/16時～17時30分 土 9時～11時

※オミクロン株対応ワクチンの接種回数は、**1回**しか接種を受けられません。

5歳～11歳

初回接種(1・2回目)及び追加接種(3回目)

接種可能年齢	接種可能医療機関	予約方法
5歳～11歳	南奈良総合医療センター	コールセンター ☎0120(067)020 (毎日 9時30分～17時30分)

※追加接種は、初回接種完了後、5か月以上経過した方が対象です。

6か月～4歳

初回接種(1・2・3回目)

接種をご希望される方は、保健センター【☎(32)0521】までご連絡ください。

〒639-3111 吉野町上市133 e-mail:syakai_e@town.yoshino.lg.jp

TEL(32)5268 FAX(32)5689

※内容に変更等があれば、文字ニュースもしくは次号の生涯学習情報でお知らせします。
 ※ご不明な点や申し込みについては、上記までご連絡ください。

第18回市町村対抗子ども駅伝大会

昨年の11月から週2回吉野さくら学園の児童、男女8名が駅伝大会に向けて練習を行ってきました。本大会は3年ぶりの開催となるため、選手たちも日々の練習に力が入っています。

吉野町を代表して出場する選手たちに皆さんの温かいご声援よろしくお願ひします。

- ▶開催日 3月4日(土)
- ▶時間 駅伝スタート…10時10分～
タイムトライアルレース…11時20分～
- ▶会場 檀原運動公園(檀原市雲梯町)



スポーツで子どもたちの指導に尽力

1月15日に奈良県産業会館で、令和4年度日本・奈良県スポーツ少年団顕彰表彰式が行われ、町のスポーツ振興に大きく貢献した貝本光弘氏(窪垣内)が受賞しました。貝本氏は、長年にわたりスポーツ少年団認定指導者として子どもたちの指導に尽力し、町スポーツ少年団の本部長も8年間務められました。



町中央公民館「ハングルサークル」

始まりは公民館講座。今は自主サークルとして活動中です。隣の国の言葉、韓国語と一緒に学びませんか？

- ▶日時 毎月第2・4金曜日 19時～21時
- ▶場所 町中央公民館 第4研修室
- ▶講師 林 恵美先生

町中央公民館Tel(32)5268

公民館からサークル代表者へ連絡します。

일단 놀러와주세요.
一度、遊びに来てください。

本に親しむひとときを・・・(3月の開館日)

場 所	吉野町中央公民館図書室		りゅうもんぶんこ・こどもライブラリー
	吉野町中央公民館 5階		吉野町中央公民館 1階
日 時	毎週水曜日	毎週土曜日	毎週水曜日
	1日・8日・15日・22日 29日 13時～16時30分	4日・11日・18日・25日 9時～12時 13時～16時30分	1日・8日・15日・22日 10時～12時／13時～16時30分 ※3月29日・4月5日は図書整理日のため、お休みします。
備 考	【貸出冊数】1人5冊まで 【貸出期間】2週間 【貸出対象】町内在住・在勤の方		【イベント】 3月15日(水)「だがしやさん」 集めたポイントに応じて「だがし」がもらえます。 ▶対象 こどもライブラリーでお渡ししているシール帳にポイントのある方 詳しくは、園・学校でお配りする「こどもライブラリーだより」を見てね。



「その一票 みんなでつくる 大きな未来」

奈良県知事選挙 奈良県議会議員選挙

投票日 **4月9日(日)** 7:00～20:00

任期満了による奈良県知事選挙が3月23日に、奈良県議会議員選挙が3月31日に告示され、両選挙とも4月9日に投票が行われる予定です。

私たちの意思が県政に反映される大切な選挙ですので、よく聞き、よく考えて棄権することなく一票を投じてください。

▼投票について

この選挙で有権者として本町の選挙人名簿に登録される方は、平成17年4月10日以前に生まれた方で、令和4年12月30日以前から引き続き本町に住民登録されている方です。

投票は、入場券に記載された投票所で行ってください。

▼不在者投票について

指定された病院や老人ホームなどに入院、入所中の方は、その病院などで不在者投票ができます。出張中の方も町選挙管理委員会で不在者投票証明書の交付を受け、出張先などの市町村の選挙管理委員会で不在者投票ができます。

▼期日前投票について

仕事や旅行、レジャー、冠婚葬祭等で、4月9日に投票に行けない方は期日前投票ができます。

◆期 日

奈良県知事選挙 3月24日(金)～4月8日(土)

奈良県議会議員選挙 4月1日(土)～4月8日(土)

◆時 間 8時30分から20時まで

◆場 所 吉野町中央公民館

▼郵便による不在者投票について

介護保険の被保険者証に要介護5と記載のある方、または重度の身体障害者で法の規定に該当する方は、郵便により不在者投票ができます。この場合には、選挙期日の4日前(4月5日)が投票用紙等の請求締切日となっていますので、できるだけ早く請求してください。

郵便により不在者投票をする場合には、町選挙管理委員会が発行する郵便投票証明書が必要です。郵便投票証明書の発行申請は、選挙の告示日前に行うことができます。該当する方は早めの申請をお願いします。

「転出等で投票できるかどうか」「入場券が届かない」「郵便投票証明書の交付を受けることができるかどうか」等、ご不明な点があれば、町選挙管理委員会【TEL(32)3081】にお問い合わせください。

吉野を笑顔でいっぱい

活動レポート

活動内容・進捗

昨年度植樹した八重桜のメンテナンス(草刈・殺虫・鹿・サル等の対策等)や今年度の植樹予定場所の草刈などを行っています。

アピールポイント

下記の日程で桜の植樹会を行います。どなた様も参加が可能ですので、ご希望の方は下記までお申し込みください。

- ▶日時 3月11日(土) 午前中(小雨決行)
- ▶集合 上市峰 緑の村 入口建物前(9時)
または 吉野上市郵便局前(8時45分)
- ▶持ち物
軍手・マスク・飲み物・シャベルやスコップなどの用具
※植樹しやすい服装・履物でお越しください。
- ▶申込・問い合わせ 亀田栄子Tel.090(6379)3607

花の吉野をもっと盛り上げる



吉野桜植樹会

交付金採択年度 令和3年度

香りの良い桜を植樹し、花を愛でるだけでなく、その香りも活用します。開花の時期には五感で楽しみ、花が散った後も、桜の吉野ならではの特産品をつくり地元を盛り上げたいと思います。

吉野広域行政組合

からのお知らせ

さくら苑 だより

暦の上では春を迎えましたが、皆様いかがお過ごしでしょうか？

さくら苑では、1月初旬にコロナウイルス感染症のクラスターがおこり施設を閉鎖し、2月3日に無事開放の運びとなりました。その節はご利用者様並びにご家族様にはご迷惑をお掛けしたことお詫び申し上げます。また閉鎖期間中、地域の皆様からの温かいご支援をいただきましたこと心より感謝申し上げます。先の見えない状況は続いておりますが少しでも地域の皆様に恩返しができるよう努力していきたいと考えております。引き続きのご支援ご協力のほどよろしくお願いいたします。



◆お問い合わせ 吉野広域行政組合 Tel.(39)9245
特養さくら苑 Tel.(32)8950

※現在、さくら苑では面会規制を行っています。
面会希望の方は事前にご連絡ください。

農業委員並びに農地利用最適化推進委員を募集します

今年7月に農業委員並びに農地利用最適化推進委員の改選を行うことに伴い次の委員候補者を募集します。推薦や応募の詳細については、下記までお問い合わせください。岡吉野町農業委員会事務局(農林振興課内) Tel(32)3081 内線174・175



農業委員

▶募集人数 12名

▶資格等

農業に関する識見を有し、農地利用の最適化の推進、農業委員会の所掌する事項に関し、その職務を適切に行う事ができる人。

農地利用最適化推進委員

▶募集人数 6名

▶資格等

農業委員と連携し農地等利用の推進に熱意と識見を有し、その職務を適切に行う事ができる人。

▶共通業務

①遊休農地の発生防止・解消 ②営農を行う者への農地の集約 ③新規就農者の参入促進等

▶委員任期 令和5年7月20日～令和8年7月19日(3年間)

▶募集期間 3月1日(水)～3月28日(火)

3月1日(水)～3月7日(火) 春の火災予防運動



毎年3月1日から7日まで、春の火災予防運動が実施されます。季節は冬から春へと移り変わる時期ですが、まだまだ暖房器具も手放せません。この時期は空気が乾燥するため火災が発生しやすく、また強い季節風により被害が拡大するおそれがあります。これまで以上に火の元には十分に注意し、尊い命と貴重な財産を守りましょう。岡吉野消防署 Tel(32)1011

「うっかり火災」ゼロ

火災は一度発生すると人の財産、時には命を奪う恐ろしいものです。しかし、その多くは人の「うっかり」が原因となっており、未然に防ぐことが可能です。

寝タバコをしない、揚げ物料理をされる時はコンロのそばを離れない、暖房器具を正しく取り扱うなど、「つい」や「うっかり」にならないよう、一人ひとりが火の用心を心がけましょう。

住宅用火災警報器の設置

火災による被害を最小限に抑えるためには、火災をいかに早く発見できるかにかかっています。住宅用火災警報器は、一般住宅において火災を早期に発見するのに最も有効な設備です。消防署では、日々の作動確認や10年単位での交換を推奨しています。

令和4年度全国統一防火標語

お出かけは マスク戸締り
火の用心

高齢者を火災から守る

高齢者等の方は、火災や災害が発生した際に逃げ遅れてしまう可能性があります。地域の協力・連携体制を強化し、地域全体で火災や災害に備えましょう。

公営住宅入居者募集

【随時募集】

- ▶ 吉野駅前町営住宅 1戸
- ▶ 神宮駅前町営住宅 1戸
- ▶ 上市東口町営住宅 1戸
- ▶ 燦上市テナント(1-A・1-B・1-C・2-A)
- ▶ 燦上市住居(4-C)

※家賃や入居資格等

詳しくはウェブサイトへ➡



☎町民税務課 住宅担当 ☎(32)3081
(土・日・祝日は除く)

放送大学 入学生募集

2023年4月入学生を募集しています。

▶ 幅広い年代の8万5千人以上の学生が、大学卒業や学びの楽しみなど、様々な目的で学んでいます。

▶ 福祉・経済・歴史・文学・情報・自然科学・心理学など、300以上の授業科目があり、テレビやインターネットで1科目から学ぶことができます。

▶ 出願期間 3月14日まで

※資料請求は放送大学奈良学習センターへ ☎0742(20)7870

有害鳥獣駆除対策

◆有害鳥獣捕獲頭数(1月分)

ニホンジカ34頭 イノシシ4頭

令和4年度 累計294頭

☎農林振興課☎(32)3081

町営吉野霊園使用募集

▶ 募集期間

2月28日(火)～3月17日(金)
9時～16時(土・日・祝日を除く)

▶ 募集場所 河原屋768番地

▶ 募集区分 16聖地(①…1区画、

②…1区画、③…9区画、④…5区画)

①面積0.81㎡、永代使用料78,000円、年管理料1,320円(3年分一括納入)

②面積0.64㎡、永代使用料62,000円、年管理料990円(3年分一括納入)

③面積3.61㎡、永代使用料350,000円、年管理料6,660円(3年分一括納入)

④面積1.90㎡、永代使用料192,000円、年管理料3,300円(3年分一括納入)

▶ 申込条件

- ・町内に1年以上住所を有する方。
- ・申請が複数となった場合は抽選。
- ・使用場所の区画及び墳墓の造営等の基準は、吉野町営霊園条例施行規則に基づきます。
- ・立地の詳細については下記までお問い合わせください。

☎暮らし環境整備課 環境対策室

☎(32)9024

募 集

自衛官募集

予備自衛官補

☎【一般】18歳以上34歳未満【技能】18歳以上で国家免許資格等を有する者(資格により年齢上限は53歳～55歳未満)☎4月6日(木)☎【試験】4月8日(土)～23日(日)の指定する1日

一般幹部候補生

☎令和6年4月1日現在、22歳以上26歳未満(20歳以上22歳未満のものは大卒〔見込含〕、修士課程修了者等〔見込含〕は28歳未満の者)

☎4月14日(金)☎【1次試験】4月22日(土)、23日(日)※23日は海・空飛行要員のみ【2次試験】1次合格時に通知します。

一般曹候補生

☎採用予定月の末日現在、18歳以上33歳未満。☎5月19日(金)☎【1次試験】5月19日(金)～28日(日)の指定する1日【2次試験】6月17日(土)～7月2日(日)の指定する1日

自衛官候補生(随時受付中)

☎採用予定月の末日現在、18歳以上33歳未満。

☎自衛隊奈良地方協力本部 五條地域事務所☎0747(22)3789

詳しくはウェブサイトへ➡



3月のごみ収集日程

収集地区名	収 集 日					
	粗大ごみ	ビン	カン類	ペットボトル	不燃物	古紙
上市地区全域・橋屋・左曾・六田	6日(月)	13日(月)	20日(月)	27日(月)	1日(水)	15日(水)
吉野山地区全域・飯貝・丹治	7日(火)	14日(火)	21日(火)	28日(火)	8日(水)	22日(水)
龍門地区全域・中竜門地区全域	2日(木)	9日(木)	16日(木)	23日(木)	1日(水)	15日(水)
	千股のみ6日(月)	千股のみ13日(月)	千股のみ20日(月)	千股のみ27日(月)		
国栖地区全域・中荘地区全域	3日(金)	10日(金)	17日(金)	24日(金)	8日(水)	22日(水)

☎【分別について】吉野三町村クリーンセンター【Tel(32)1275】

★3月19日は、家庭系ごみの持ち込みを受け付けします。

☎【収集について】美吉野環境ステーション【Tel(39)9145】★ごみは午前8時までに出してください。

「ごみの区別と出し方」➡



土砂等による埋立て等の規制に関する条例制定

4/1
から

▶条例制定の目的

土砂等による土地の埋立て・盛土・堆積・切土行為

必要な規制を行う

生活環境の保全及び災害の防止を図り、住民の健康で安全かつ快適な生活を確保

▶許可が必要な事業

1. 事業区域の面積が、500平方メートル以上の事業
2. 埋立て又は盛土を行った土地の部分の高さが、1メートル以上となる箇所が一部でもある事業
3. 切土の高さが2メートル以上となる箇所が一部でもある事業

岡暮らし環境整備課 環境対策室

☎(32)9024

正社員就職を希望している方へ

ハローワーク下市では、吉野、五條地域の多くの優良企業の皆様から正社員求人のお申し込みをいただいています。今こそ正社員就職の絶好のチャンスです。ぜひ一度、ハローワーク下市をご利用ください。

岡ハローワーク下市 求人・職業相談部門 ☎0747(52)3867

りそな銀行での公金窓口納付の取扱い終了

「りそな銀行」の窓口での町税・保険料・手数料・その他公金に係る納付の取扱いは、令和5年3月31日で終了します。

4月1日以降、お手持ちの納入通知書に指定の納付場所として「りそな銀行」が記載されている場合でも使用できません。(納付には別途手数料がかかりますのでご注意ください。)

※口座振替(口座引き落とし)による納付は、これまでどおり「りそな銀行」もご利用可能です。

コンビニ納付・スマホ決済が可能

- ◆住民税 ◆固定資産税
- ◆軽自動車税 ◆国民健康保険税
- ◆上下水道料金 (2月1日現在)

【4月以降で追加予定】

- ◆介護保険料 ◆住宅使用料
- ◆後期高齢者医療保険料

ゆうちょ銀行で納付が可能

- ◆住民税 ◆固定資産税
- ◆軽自動車税 ◆国民健康保険税
- ◆上下水道料金 ◆介護保険料
- ◆後期高齢者医療保険料
- ◆ふるさと納税 (2月1日現在)

【4月以降で追加予定】◆住宅使用料

※上記以外の項目は4月以降、南都銀行・奈良県農協窓口で納付してください。

岡総務課 ☎(32)3081

お知らせ

高校生通学費補助(後期分)

修学における経済的負担の軽減を図り、将来を担う人材の育成に資することを目的とし、通学費の一部を補助します。

岡吉野町に在住の高等学校・高等専門学校・特別支援学校高等部・専修学校高等課程・中等教育学校後期課程に通学する生徒

▶受付 3月1日(水)～31日(金)【必着】

岡令和4年度後期分(令和4年10月～令和5年3月に要した通学費等に対する補助)

▶申請に必要なもの

定期券またはICカード・学生証・通帳等の写しなど添付書類

※詳しくは町ウェブサイトへ▶



岡吉野町教育委員会事務局 教育総務課

☎(32)0190

共同募金・歳末募金報告

赤い羽根共同募金 1,247,946円

歳末たすけあい募金 1,145,610円

昨年10月の赤い羽根募金、12月の歳末たすけあい募金は、区長・自治会長・町内会長並びに民生児童委員、町民の皆様のおかげで支援とご協力によりまして、多額の募金をいただき、全額を県共同募金会に納付しました。

吉野町では、納付した募金の一部の助成を受け、赤い羽根募金助成金は、地域福祉活動の資金として使用し、歳末たすけあい募金助成金は、主として、民生委員の協力を得て、支援を必要とする方々に地域で安心して明るいお正月が迎えられるよう、お見舞金として使用しました。募金いただきました皆様に厚くお礼申し上げます。

吉野町共同募金委員会
吉野町社会福祉協議会

マイナンバーカードに関する 休日・夜間窓口を開設します

休日…3月11日(土)・26日(日) 9時～15時

夜間…3月17日(金) 17時15分～19時

事前にご予約ください。

(予約がなければ窓口は開設しません。)

岡町民税務課 戸籍住民担当

NTT…TEL (32) 3081 IP…TEL (39) 9061

吉野町の
マイナンバーカード
申請率

75.8%

1月31日現在

文藝

川柳

内の鬼新婚時代は角かくし
 三休さん・丹治
 持たせたいうちの主にも聞く力
 キツツキ・入野
 お出かけの俺より妻が楽しそう
 キタキツネ・志賀

短歌

いい短歌が浮かばぬときは
 あいみよん(※の歌詞をそつと
 誦んじてみる
 ※新進のシンガーソングライター
 廣瀬春観世・左曾
 飲めぬ女がワインと思ひ飲むジヌース
 (シンジユース) 仏の人と杯かはす夏
 三 好・飯貝
 あれからのあの大きいなるわざわいに
 こりずに国はまたぞろ原発
 匿名 名・丹治

てんいち先生



独り居の寒き小部屋に身をすくめ
 さみしい時のわがひとり言
 田村 芳子・檀井
 あと何日ねたら百才になるのかな
 百才になったらおかしら付のたいで
 お祝したい
 梅谷 龍雄・宮滝

どうなるの町の人口減るばかり
 吉野を捨てず結婚してよ
 和田やす弘・南大野
 終戦後待ちし従は吉祥草寺慰霊碑
 四番目行者様にいざかれて
 松谷三代子・河原屋

はからずも友の玉にてインとなりぬ
 ゴルフできる体うれしく感謝
 岩本 和子・山口
 ふた回り上のおばさまに背押され
 素地なき拙作そつと送信
 コロコロリン・山口

戦争は勝つも負くるもみじめなり
 いつかきた道おもうてかなし
 和田 正守・南大野
 この身体使用期限が過ぎたのか
 このごろ故障が多すぎる
 福本 檀俊・丹治

俳句

七日粥緑りを拝む朝の膳
 橋本佳代子 御園
 地下足袋に履き変えて山慣れゆかん
 南 是小名
 あさぼらけ竜門岳にふれるしら雪
 米谷 松恵・平尾
 流星やロマン誘なう冬の空
 松田 典子・南国栖
 散歩道続くかぎりの水仙花
 宮川美枝子 飯貝
 はげめよと北の大地はあたたかし
 中島 吉隆・立野
 窓開けて黄色あざやか水仙や
 森口 智子・檀井

※投稿締め切り日 毎月5日
 ※必ず氏名・電話番号等の連絡先
 を明記してください。
 ◆吉野町山□971・2 吉野町広報広聴室
 ◆FAX(32)9091
 ◆cwy@town.yoshino.lg.jp

各種相談窓口 心配ごと・人権・行政ほか

秘密厳守
 無料

※子どもに関する相談窓口は
子育てひろばに掲載しています

- **心配ごと・人権・行政相談**(13時~16時まで)
 3月16日(木) 社会福祉協議会 相談室
 圃吉野町社会福祉協議会 TEL(32)8978
- **無料法律相談【要予約】**(13時~16時まで)
 3月16日(木) 大淀町役場 人権住民保険課
 TEL0747(52)5501
- **中南和法律相談センター【要予約】**(13時~16時まで)
 3月24日(金) 下市町役場 相談室
 予約先 奈良弁護士会・中南和法律相談センター係
 (相談受付は2週間前より) TEL0742(22)2035
- **3月消費生活相談窓口**(13時~16時まで)
 3月2、9、16、23、30日
 大淀町役場 人権住民保険課 TEL0747(52)5501

- **ハローワーク下市 出張相談**
 お仕事探しに関する様々な相談ができます。
 事業主の方も大歓迎です。(申込不要)
 3月3日(金)、17日(金) 14時~16時
 吉野町役場 1階 第1相談室にて
 圃ハローワーク下市 TEL0747(52)3867
- **行政書士による相続・遺言手続・空き家等解決相談会**
 3月14日(火)、28日(火) 13時30分~16時
 吉野町中央公民館 **【要予約】**
 行政書士 森田 定和 TEL090(9059)6963



3月

CVY テレビガイド

求人案内

- ① 8:30～
- ② 11:30～
- ③ 14:30～
- ④ 17:30～

ハローワーク下市から
月に2回程度、情報更新

放送時間

- ① 9:30～
- ② 12:30～
- ③ 15:30～
- ④ 18:30～
- ⑤ 21:30～
- ⑥ 0:30～

2/27(月)	28(火)	3/1(水)	2(木)	3(金)	4(土)	5(日)
CATVネットワークスペシャル 吉野・大淀・下市の各CATV局が取材した1月の話題を共同でお伝えします。 (No.200)		CVY月間まとめてワイドニュース 2月に放送した「CVYワイドニュース」の再放送。見逃したニュースはここで再チェック。 (No.237)		みんなの広報 ぐるっと読み 「広報よしの」3月号の主な内容をテレビで紹介します。 (No. 68)		
6(月)	7(火)	8(水)	9(木)	10(金)	11(土)	12(日)
みんなの広報 ぐるっと読み 「広報よしの」3月号をテレビで紹介 (No.68)	令和5年第1回吉野町議会定例会 吉野町議会定例会を、午前10時～審議終了まで中継で放送				Eーテレ学び～ ①二十歳の集い ②パートナーシップ事業 (No.162)	
Eーテレ学び～週間 令和4年4月から令和5年2月に放送した番組を一挙放送		Eーテレ学び～週間 令和4年4月から令和5年2月に放送した番組を一挙放送		Eーテレ学び～週間 令和4年4月から令和5年2月に放送した番組を一挙放送		
13(月)	14(火)	15(水)	16(木)	17(金)	18(土)	19(日)
令和5年第1回吉野町議会定例会 吉野町議会定例会を、午前10時～審議終了まで中継で放送				CVYスペシャル みり 食育と農の達人 ～給食に地元の恵み届けます～ (No.27)		
Eーテレ学び～週間 令和4年4月から令和5年2月に放送した番組を一挙放送		Eーテレ学び～週間 令和4年4月から令和5年2月に放送した番組を一挙放送		Eーテレ学び～週間 令和4年4月から令和5年2月に放送した番組を一挙放送		
20(月)	21(火)	22(水)	23(木)	24(金)	25(土)	26(日)
CVYアーカイブス 2006年3月に放送した「CVYワイドニュース」を再放送。 (No.168)	あっちこっち吉野 PARTII 《住民制作番組》 吉野町の今の風景を音楽にのせて 制作/イメージ工房 (No.280)		CVYワイドニュース 身近な地域の話題をお伝えします。 (No.563)			
27(月)	28(火)	29(水)	30(木)	31(金)	4/1(土)	2(日)
CATVネットワークスペシャル 吉野・大淀・下市の各CATV局が取材した2月の話題を共同でお伝えします。 (No.201)		CVY月間まとめてワイドニュース 3月に放送した「CVYワイドニュース」の再放送。見逃したニュースはここで再チェック。 (No.238)		Eーテレ学び～ 令和4年度こども園、小学校、中学校の卒園・卒業式 (No.163)		

※都合により、番組内容・放送時間を変更することがあります。ご了承ください。

※CVYをご覧いただくには、こまどりケーブルに加入する必要があります。

※サービス内容・お申し込み・料金・解約・契約内容の変更・告知放送受信機の故障等については、こまどりケーブルにお問い合わせください。

広報紙や映像作品、ホームページ、広報企画など、自治体の広報に関する取組みのうち、優れたものが選ばれる「全国広報コンクール」。吉野町が2年連続で奈良県から推薦を受け、出品できることになりました(裏表紙参照)。これもひとえに住民の皆さんのご協力、ご指導によるものと感謝いたします。今後も広報よしのについて、何かお気づきの点や改善点などありましたらご連絡ください(右頁の文芸欄参照)。(りー)

編集後記

こまどりケーブルに関するお問い合わせ

内容	受付	お問い合わせ先
サービス内容・お申し込み・料金・解約・契約内容の変更・告知放送受信機の故障等	日・祝日除く 9:00～17:30	こまどりケーブル TEL0120-667-740
テレビの受信故障	年中無休 9:00～21:00	こまどりケーブル TEL0120-950-144
インターネット・IP電話の接続設定障害について	年中無休 24時間受付	こまどりケーブル TEL0120-333-892
IP電話の解約・契約内容の変更等	年中無休 9:00～18:00	ソフトバンクテレコム TEL0800-222-3366
告知放送受信機の使い方やCVY(11CH)の放送について	土日・祝日除く 8:30～17:15	吉野町CATV(CVY) TEL(32)9090



よしコレ



住民のみなさんからの
投稿ページ #55

written by
the
residents

Yoshino Collection

私の写真を紹介します。



吉野町在勤

冬はつらいよ さん

運動公園で雪の朝に撮影しました。

ふわふわの雪がつつじの葉の上にこんもり。
まるで綿花のようです。

今年の冬は寒かったですね。春が待ち遠しい
です。

「よしのコレクション」に掲載する投稿記事を募集しています

日常の何気ない出来事や、お祭りなどのイベントごと、風景写真など、投稿内容は何でもOKです。写真の電子データと内容の説明文(100文字程度)を右記メールアドレスまでお送りください。(先着順で掲載)

(公序良俗に反する内容や営利目的の広告等は掲載できません。)

応募方法

- メールアドレス cvy@town.yoshino.lg.jp へ
 - 住所・氏名・日中連絡の取れる電話番号 明記
 - ペンネームでの掲載希望の場合はその旨明記
 - 吉野町にゆかりのある方。個人・団体問いません。
- 園政策戦略課 広報広聴室 Tel.(32)9090

町の人口

1月末現在登録人口

人口合計 6,223人

女性 3,357人
男性 2,866人

転入 8人
転出 10人

世帯数 3,085 世帯 (-1世帯) 内訳 増加 2世帯 減少 3世帯

「広報よしの」が全国の舞台へ 広報紙部門・組み写真部門で奈良県代表に



組み写真部門 2022年5月号 桜特集



広報紙部門 2022年3月号

自治体広報の甲子園とも呼ばれる全国広報コンクール(日本広報協会主催)の令和5年審査に向けて、吉野町が県内他2自治体とともに県から推薦を受けました。このコンクールは全国各地の広報作品が審査されるもので、吉野町は昨年に引き続き2年連続で県代表に選ばれました(昨年は広報紙組み写真部門と映像部門で選出)。審査結果は4月頃発表される予定です。

園政策戦略課 広報広聴室 Tel.(32)9090